



Gobierno de Reconciliación
y Unidad Nacional

El Pueblo, Presidente!

INIDE
Instituto Nacional
de Información de Desarrollo

MURRA

en cifras



PODER
CIUDADANO
Nicaragua
Gana con Vos!

INSTITUTO NACIONAL DE INFORMACIÓN DE DESARROLLO

MURRA

en cifras

MARZO DEL 2008

INTRODUCCIÓN

El Instituto Nacional de Información de Desarrollo (INIDE) ante la demanda de distintos actores de la sociedad, de contar con información actualizada a nivel local, pone a disposición de los usuarios la publicación de indicadores desagregados a nivel de barrio, comarca, comunidad y localidad para cada uno de los 153 municipios del país. Con este esfuerzo pretendemos contribuir a satisfacer las necesidades de información y a brindar una herramienta útil para la planeación de políticas y programas, para priorizar y asignar eficazmente los recursos que contribuyan a la reducción de la pobreza y el desarrollo de nuestro país.

Cada documento municipal contiene cinco capítulos. El **primer capítulo** es una selección de indicadores del VIII Censo de Población y IV de Vivienda 2005 y está dividido en tres secciones:

Sección 1: Población

Presenta cuarenta y nueve indicadores que caracterizan a la población según sexo, edad, relación de dependencia de la edad (RDE), relación niño-mujer (RNM). Se detallan además las características educativas de la población como el analfabetismo, asistencia escolar y nivel de instrucción desagregada por sexo. También se presentan las características económicas de la población de 10 años y más, incluyendo población económicamente activa e inactiva (PEA y PEI), población ocupada con trabajo permanente y temporal (desagregada por sexo y grupos de edad) y población ocupada por sexo y sectores económicos.

Sección 2: Vivienda

Presenta diez indicadores referidos al total de viviendas particulares y ocupadas del municipio, tipo de vivienda, materiales del techo, pared y piso del que están construidas, viviendas inadecuadas, sin servicio de luz ni agua potable, y viviendas con distancia mayor a 5 kilómetros del Centro de Salud más cercano.

Sección 3: Hogar

Recoge diecinueve indicadores que brindan una visión general de las características de los hogares, entre otros: jefatura de los hogares por sexo, disponibilidad de servicio higiénico, y exclusividad de su uso por parte del hogar, hacinamiento, hogares que cocinan con leña, sin servicio de recolección de basura, sin teléfono residencial, hogares donde al menos uno de sus miembros tiene una o más discapacidad, hogares donde alguno de sus miembros efectúan dentro o fuera de la vivienda donde residen una o más actividades económicas y hogares que reciben remesas de alguna persona residente en otro país.

El **capítulo dos** presenta el Mapa de Pobreza Extrema Municipal elaborado a partir de los datos del VIII Censo de Población y IV de Vivienda 2005 y en base a la metodología de Necesidades Básicas Insatisfechas (NBI).

El **capítulo tres**, presenta diecinueve indicadores seleccionados del III Censo Nacional Agropecuario 2001. Los datos brindan información sobre el total de productores por sexo, grado de alfabetismo, pertenencia a alguna organización agropecuaria, total de explotaciones agropecuarias (EA's), tamaño de las EA's (mzs), con cultivos anuales o temporales, permanentes y semipermanentes, total de ganado (bovino, porcino, equino y otros) y de aves de corral.

El **capítulo cuatro**, presenta la cantidad de hogares y establecimientos urbanos del municipio con actividad económica y número de trabajadores por rama de actividad. Esta información fue obtenida del Directorio Económico Urbano (Hogares y Establecimientos), del Banco Central de Nicaragua, 2002 (actualización 2005). Finalmente el **capítulo cinco** presenta las proyecciones de población del periodo 2005-2020 (revisión 2007).

Esta publicación no hubiese sido posible sin el apoyo decidido del Sistema de Naciones Unidas para el Desarrollo (PNUD) y el Fondo de Población de las Naciones Unidas (UNFPA), quienes colaboraron financieramente en la realización y divulgación de estos documentos.

DIRECCIÓN GENERAL

Armando Rodríguez Serrano

COORDINACIÓN GENERAL

Ana María Medina Sandino

COORDINACIÓN TÉCNICA

Jimmy Martín Rosales Ortiz

TÉCNICOS ANALISTAS

Ana Cecilia Manzanares Quintana

Benito Lorenzo Martínez Sáenz

Eddy Antonio Roque López

Gioconda de los Ángeles Maltez Corea

Gladys del Carmen Zeledón López

Iván Rodrigo Espinoza Chamorro

José Rutilio Moreno Ordeñana

Luis Antonio Morales Bonilla

Manuel Antonio López Sáenz

Silvia Elena Hernández Vega

DIRECTORIO ECONÓMICO URBANO

Adolfo Díaz Galindo

PROYECCIONES DE POBLACIÓN

Luis Felipe Blandón Sequeira

Josefa del Carmen Blanco Artola

PROCESAMIENTO

Santiago Mejía Solís

Javier Francisco Argeñal Collado

CARTOGRAFÍA - SIG

Carlos José Rojas Chávez

DISEÑO Y PUBLICACIÓN

Luis Pedro Ramírez Tercero

Fátima Haydelí Pérez Hudiel

Ana Raquel Martínez López

Fanix Leonor Urbina

CONTENIDO

CAPÍTULO I. VIII CENSO DE POBLACIÓN Y IV DE VIVIENDA 2005.....	1
Definiciones Básicas.....	1
Sección 1: Población.....	1
Cuadro 1. Principales indicadores de población al menor nivel de desagregación geográfica.....	4
Sección 2. Vivienda.....	12
Cuadro 2. Principales indicadores de vivienda al menor nivel de desagregación geográfica.....	13
Sección 3. Hogar.....	15
Cuadro 3. Principales Indicadores de hogar al menor nivel de desagregación geográfica.....	16
CAPÍTULO II. MAPA DE POBREZA EXTREMA MUNICIPAL POR EL MÉTODO DE NECESIDADES BÁSICAS INSATISFECHAS (NBI).....	21
Definiciones Básicas.....	21
Cuadro 4.1. Indicadores de necesidades básicas insatisfechas por hogar al menor nivel de desagregación geográfica.....	24
Cuadro 4.2. Incidencia de la pobreza por hogar al menor nivel de desagregación geográfica.....	25
Cuadro 4.3. Distribución de hogares y población en pobreza extrema al menor nivel de desagregación geográfica.....	26
Mapa 1. Incidencia de la pobreza extrema por departamento.....	27
Mapa 2. Incidencia de la pobreza extrema por municipio.....	28
Mapa 3. Incidencia de la pobreza extrema por barrio y comarca.....	30
CAPÍTULO III. III CENSO NACIONAL AGROPECUARIO 2001 (III CENAGRO).....	33
Definiciones Básicas.....	33
Cuadro 5. Principales indicadores agropecuarios al menor nivel de desagregación geográfica.....	35
CAPÍTULO IV. DIRECTORIO ECONÓMICO URBANO 2002 (Actualización 2005).....	43
Definiciones Básicas.....	43
Cuadro 6.1. Cantidad de hogares urbanos con actividad económica y número de trabajadores.....	44
Cuadro 6.2. Cantidad de establecimientos urbanos y número de trabajadores.....	45
CAPÍTULO V. PROYECCIÓN DE POBLACIÓN MUNICIPAL, 2005 – 2020. REVISIÓN 2007.....	49
Definiciones Básicas.....	49
Cuadro 7. Proyecciones de Población al 30 de junio por sexo, según año calendario y tasa de crecimiento. Periodo 2005 - 2020.....	50



Capítulo I

VIII Censo de Población y IV de Vivienda 2005

- **Población**
- **Vivienda**
- **Hogar**

CAPÍTULO I. VIII CENSO DE POBLACIÓN Y IV DE VIVIENDA 2005

Definiciones Básicas

Sección 1: Población

Censo de jure o derecho

El VIII Censo de Población y IV de Vivienda, 2005 fue un censo de Derecho es decir que las personas nacionales y extranjeras fueron censadas en el **lugar donde residen habitualmente**, dentro del territorio y aguas bajo la jurisdicción de la República, estuvieran presentes o no al momento del censo.

Fecha de referencia

La recolección de la información censal comprendió el período del 28 de mayo al 11 de junio de 2005.

Unidad estadística de investigación

Es la vivienda, el hogar y las personas que viven habitualmente en éstos.

Relación de Dependencia de la Edad (RDE)

Es la medida comúnmente utilizada para medir la necesidad potencial de soporte social de la población en edades inactivas por parte de la población en edades activas. Es el cociente entre la suma de los grupos de población de menos de 15 y de 65 años y más de edad y la población de 15 a 64 años de edad.

Relación Niño Mujer (RNM)

Es la medida que relaciona al conjunto de niños menores de 5 años, entre la población femenina en edad fértil (15 a 49 años), multiplicada por mil.

Parto del último hijo no atendido en establecimientos de salud

Parto del último hijo (a) nacido (a) vivo (a) de las mujeres de 13 años y más, no atendido en un establecimiento de salud.

Analfabeta

Persona que declara que no sabe leer ni escribir, se induyen las personas que sólo saben leer.

Tasa de analfabetismo de la población de 10 años y más, según sexo

Se calcula dividiendo el número de analfabetos de 10 años y más por la población de 10 años y más, en un período determinado. El resultado se multiplica por 100.

Tasa de analfabetismo de la población de 14 a 29 años, según sexo

Resulta de la división de la población analfabeta de 14 a 29 años de edad y sexo respectivo, entre la población de 14 a 29 años de edad del mismo sexo. El resultado se multiplica por 100.

Asistencia escolar primaria, secundaria y universitaria de ambos sexos

Corresponde al número de personas que al momento del censo se encontraba asistiendo a clases en algún establecimiento de enseñanza formal primaria, secundaria o universitaria.

Asistencia escolar de la población de 6 a 12 años¹ de ambos sexos

Corresponde a la población de 6 a 12 años, que asiste a algún establecimiento de educación primaria.

Primaria incompleta por sexo

Se considera a la población que aprobó el cuarto y/o quinto grado de educación primaria.

Asistencia escolar de la población de ambos sexos de 12 a 18 años¹

Población de 12 a 18 años que asiste a algún establecimiento educativo de secundaria.

Secundaria incompleta por sexo

Se considera a la población que aprobó el primero, segundo, tercero o cuarto año de educación secundaria.

Asistencia escolar universitaria de 17 a 29 años de ambos sexos

Población de 17 a 29 años, que asiste a algún establecimiento universitario.

Población con estudios universitarios completos

Se considera la población de ambos sexos con cuatro o más años de estudios aprobados en la educación superior y que hayan completado su carrera universitaria.

Población Económicamente Activa (PEA)

Se trata de las personas de 10 años y más, que durante el periodo de referencia definido en el censo tienen un trabajo, o lo buscan activamente o no buscan por estar a la espera de una respuesta por parte de un empleador, o esperan continuar sus labores agrícolas.

Población Económicamente Inactiva (PEI)

Conjunto de personas que no teniendo ocupación, no buscan empleo activamente. Comprende a los estudiantes, personas que se dedican a los oficios o quehaceres del hogar, pensionados/jubilados/rentistas, incapacitados permanentes, ancianos y a otros como una categoría remanente.

¹ A partir del año 2006, el rango de edad de primaria cambia de 6 a 12 años, mientras el rango de edad para la educación secundaria es de 13 a 17, puesto que el Acuerdo Ministerial No. 094-2005 establece como edad de ingreso oficial a primaria son los 6 años de edad. Fuente: MINED.-Nicaragua.

Trabajador permanente

Es aquella persona de 10 años y más de ambos sexo que trabaja de manera regular y continua en un mismo centro de trabajo durante seis meses o más.

Trabajador temporal

Es aquella persona de 10 años y más de ambos sexo que trabaja por un tiempo determinado, es decir, que tiene un tiempo fijo de duración menor a los seis meses.

Ocupados

Comprende a las personas que declararon que durante la semana anterior a la entrevista trabajaron, a las que no trabajaron por estar de vacaciones, permiso, subsidio o enfermedad y a las que declararon que no trabajaron pero realizaron actividades como: vender en puesto fijo o ambulante, lavar, planchar, coser ajeno, hacer y vender pan, tortillas, dulces, artesanías, ayudantes o aprendiz, labores de campo u otras actividades remuneradas. Los ocupados se agruparon de acuerdo a su actividad económica clasificados en: sector primario, secundario y terciario.

CUADRO 1. PRINCIPALES INDICADORES DE POBLACIÓN AL MENOR NIVEL DE DESAGREGACIÓN GEOGRÁFICA

Municipio, Barrio, Comarca y Comunidad	Hombre		Mujer		Principales Indicadores de Población							
	Ambos Sexos	Menor de 15 Años	De 15 Años y Más	Menor de 15 Años	De 15 Años y Más	RDE	RNM	Partos del Último Hijo no Atendidos en Establecimientos de Salud	% Analf. Hombre	% Analf. Mujer	% Analf. Hombre 14-29 Años	% Analf. Mujer 14-29 Años
MURRA	14 847	3 509	4 143	3 484	3 711	100.5	73.9	1 876	41.1	39.7	36.9	31.7
Barrio	705	124	218	129	234	69.1	42.9	46	13.4	13.1	7.5	4.7
Juan Gregorio Colindres	163	23	55	34	51	71.6	39.0	13	6.2	7.9	3.4	3.7
Santos López	120	26	35	22	37	71.4	45.2	6	11.1	13.0	0.0	9.1
Rodolfo Barahona	135	24	43	21	47	70.9	61.1	10	12.5	13.0	5.6	-
Fidel Ventura	287	51	85	52	99	65.9	35.8	17	19.4	15.8	13.6	5.7
Comarca	14 142	3 385	3 925	3 355	3 477	102.4	75.9	1 830	42.5	41.4	38.3	33.5
Micro Región I	1 135	264	324	233	314	91.1	58.9	128	34.0	30.4	29.0	21.9
Las Animas	218	52	62	46	58	100.0	73.5	19	41.0	36.0	27.5	23.5
San Juan de Murra	137	27	38	32	40	87.7	42.9	10	30.4	26.9	18.2	9.5
Las Pozas	109	29	33	22	25	101.9	61.9	11	23.4	20.7	13.3	20
San Gregorio	500	103	141	106	150	81.8	50.4	62	31.8	24.9	34.6	17.3
San Francisco Abajo	171	53	50	27	41	106.0	87.5	26	41.2	52.0	32.1	47.8
Micro Región II	1 024	233	285	250	256	101.2	78.2	139	43.7	40.3	43.1	39.3
La Montañita	175	34	60	37	44	76.8	73.0	26	45.1	39.6	42.9	26.9
Las Flores	309	66	78	90	75	116.1	100.0	51	47.4	45.9	53.8	45.0
Olingo Arriba	540	133	147	123	137	102.2	68.4	62	41.3	37.5	38.0	41
Micro Región III	632	132	172	169	159	100.0	62.4	55	45.2	28.6	46.0	23.5
La Dalia	155	39	42	40	34	118.3	46.7	18	58.7	38.0	65.2	26.3
La Danta	147	27	42	41	37	98.6	58.8	16	36.2	26.0	26.7	23.1
Mina de Plata	111	26	28	29	28	105.6	72.0	9	41.7	20.0	33.3	22
El Carmen	219	40	60	59	60	87.2	69.2	12	41.3	28.2	47.1	22.9
Micro Región IV	1 827	452	519	388	468	96.0	68.5	201	39.3	36.1	34.7	26.6
La Paz	304	71	84	78	71	105.4	88.3	38	48.6	39.3	52.5	35.6
Las Victorias	396	92	121	78	105	85.9	64.5	43	51.0	51.2	44.3	40.3
Doraditos	368	93	100	87	88	102.2	81.6	36	35.7	30.4	36.5	15
Los Ángeles	63	12	21	14	16	80.0	46.7	5	46.2	63.2	42.9	50.0
Santo Domingo	349	95	99	61	94	96.1	52.6	37	26.7	30.3	19.2	20.4
El Plantel	128	29	34	31	34	103.2	63.0	14	37.2	35.6	20.0	42.9
San Francisco	219	60	60	39	60	93.8	66.7	28	30.1	18.8	18.9	3
Micro Región V	1 549	388	434	368	359	109.3	87.9	193	56.1	50.7	49.4	44.6
La Pila 1	662	141	185	177	159	105.0	91.3	91	60.5	56.5	60.7	48.4
Quebrada Helada	362	97	103	83	79	118.1	76.9	42	40.9	44.1	43.5	47.6
El Mapa 2	118	33	40	19	26	87.3	95.5	12	51.0	56.7	56.0	43
San Pablo 1	258	79	63	57	59	122.4	100.0	35	47.5	50.0	45.7	41.9
San Pablo 2	149	38	43	32	36	106.9	70.0	13	32.7	38.8	15.4	23.5
Micro Región VI	2 348	547	672	556	573	100.3	78.2	342	38.8	39.4	36.4	30.8
El Arenal I	328	74	101	73	80	94.1	87.7	49	31.9	36.9	26.8	31.3
El Arenal II	312	76	73	88	75	124.5	84.1	46	49.0	43.9	48.5	40.4
Roberth	248	65	75	58	50	110.2	82.5	43	50.0	67.2	48.1	68
Cedrales Abajo	191	39	57	47	48	89.1	62.8	30	37.3	33.3	32.4	25.0
Cedrales Arriba	391	86	111	100	94	99.5	62.3	47	30.0	28.8	29.3	16.0
Paredes Abajo	303	75	95	56	77	89.4	67.2	50	39.5	43.2	33.3	35.7
Paredes Arriba	228	49	59	57	63	100.0	86.0	38	43.2	41.0	47.2	30.0
San Jerónimo	347	83	101	77	86	98.3	91.8	39	36.0	32.0	34.0	19
Micro Región VII	2 020	522	519	538	441	120.3	95.2	301	56.7	54.4	46.9	49.0
Quebrada Negra Abajo	395	106	104	99	86	114.7	88.9	60	61.0	51.4	57.4	49.0
Planes de Wanito	671	172	175	182	142	122.9	88.6	93	28.9	35.1	25.3	32.2
Wanito Arriba	210	38	64	59	49	94.4	85.7	30	60.8	64.1	57.9	50.0
La Esperanza	293	88	65	75	65	130.7	103.6	45	63.4	67.5	52.8	61.1
Villa Nueva	150	35	34	48	33	141.9	107.7	22	52.4	60.4	57.9	38.9
Guapinolito	301	83	77	75	66	123.0	111.5	51	67.7	80.0	65.0	78.6

CUADRO 1. PRINCIPALES INDICADORES DE POBLACIÓN AL MENOR NIVEL DE DESAGREGACIÓN GEOGRÁFICA

Municipio, Barrio, Comarca y Comunidad	Hombre		Mujer		Principales Indicadores de Población							
	Ambos Sexos	Menor de 15 Años	De 15 Años y Más	Menor de 15 Años	De 15 Años y Más	RDE	RNM	Partos del Último Hijo no Atendidos en Establecimientos de Salud	% Analf. Hombre	% Analf. Mujer	% Analf. Hombre 14-29 Años	% Analf. Mujer 14-29 Años
Micro Región VIII	2 191	511	615	494	571	95.6	67.6	273	38.7	40.6	29.5	29.1
El Dorado	285	84	68	66	67	122.7	70.7	49	29.9	37.3	15.6	25.7
El Guapinol	148	36	40	36	36	97.3	81.8	23	47.9	41.7	50.0	37.0
El Rosario	909	188	259	212	250	90.2	58.7	98	32.8	30.9	23.2	19.6
La Selva	454	112	131	96	115	100.0	87.9	46	48.8	54.1	39.2	41.7
San Pablito	213	46	64	49	54	86.8	66.0	32	31.6	43.3	21.6	39.3
Congoja	182	45	53	35	49	85.7	53.5	25	56.3	62.1	43.3	37.0
Micro Región IX	1 416	336	385	359	336	105.8	77.9	198	45.1	42.6	37.6	33.9
El Paraisito	437	112	119	108	98	108.1	76.5	63	52.9	48.5	38.5	38.0
Quebrada Negra Arriba	418	98	114	101	105	100.0	80.9	63	44.4	45.5	37.1	37.7
El Mapa 1	247	56	75	61	55	102.5	78.7	37	47.8	40.8	40.9	30.3
San Pablo Abajo I	186	45	43	57	41	135.4	88.9	21	25.0	33.9	26.3	29.2
San Pablo Abajo II	128	25	34	32	37	88.2	59.4	14	40.0	31.9	40.0	25.0

CUADRO 1. PRINCIPALES INDICADORES DE POBLACIÓN AL MENOR NIVEL DE DESAGREGACIÓN GEOGRÁFICA

Municipio, Barrio, Comarca y Comunidad	Principales Indicadores de Población											
	Asist. Escolar Primaria Hombre	Asist. Escolar Primaria Mujer	Asist. Escolar Primaria Hombre 6-12 Años	Asist. Escolar Primaria Mujer 6-12 Años	Primaria Incomp. Hombre	Primaria Incomp. Mujer	Asist. Escolar Secundaria Hombre	Asist. Escolar Secundaria Mujer	Asist. Escolar Secundaria Hombre 12-18 Años	Asist. Escolar Secundaria Mujer 12-18 Años	Secundaria Incomp. Hombre	Secundaria Incomp. Mujer
MURRA	1 277	1 333	890	945	556	539	173	200	104	131	217	223
Barrio	60	73	47	53	24	26	40	65	21	34	63	67
Juan Gregorio Colindres	11	16	11	15	5	2	17	17	11	9	21	16
Santos López	16	16	10	9	10	7	4	7	1	3	6	9
Rodolfo Barahona	8	5	7	5	3	5	7	14	1	7	13	16
Fidel Ventura	25	36	19	24	6	12	12	27	8	15	23	26
Comarca	1 217	1 260	843	892	532	513	133	135	83	97	154	156
Micro Región I	116	97	82	67	51	55	13	17	8	11	13	19
Las Animas	19	20	8	9	8	10	1	2	1	-	1	1
San Juan de Murra	10	14	8	11	10	8	2	2	2	1	2	1
Las Pozas	12	5	10	3	7	3	1	1	-	1	-	2
San Gregorio	50	47	37	36	21	30	8	11	4	8	10	13
San Francisco Abajo	25	11	19	8	5	4	1	1	1	1	-	2
Micro Región II	62	86	46	60	39	36	6	1	2	1	12	4
La Montañita	9	10	5	9	6	9	2	-	-	-	3	2
Las Flores	15	24	11	16	9	13	1	-	1	-	2	1
Olingo Arriba	38	52	30	35	24	14	3	1	1	1	7	1
Micro Región III	48	67	40	56	21	29	5	11	4	9	9	14
La Dalia	17	13	14	12	5	8	1	3	1	3	3	3
La Danta	12	24	12	20	3	4	-	3	-	3	2	3
Mina de Plata	9	8	6	7	5	7	-	1	-	1	2	5
El Carmen	10	22	8	17	8	10	4	4	3	2	5	3
Micro Región IV	152	148	91	94	75	98	27	26	15	21	26	23
La Paz	18	24	11	11	6	17	4	1	3	1	3	1
Las Victorias	29	29	14	16	18	16	3	1	1	1	4	3
Doraditos	29	30	16	22	13	18	5	2	1	2	5	4
Los Ángeles	4	4	2	3	3	3	1	-	-	-	-	-
Santo Domingo	44	29	29	20	17	16	7	11	5	8	12	9
El Planjel	10	12	6	8	6	6	4	5	3	3	-	4
San Francisco	18	20	13	14	15	22	3	6	2	6	2	2
Micro Región V	127	130	86	92	69	53	3	13	3	5	8	10
La Pita 1	49	63	37	47	31	27	1	3	1	1	6	4
Quebrada Helada	27	30	21	23	16	9	1	1	1	1	1	1
El Mapa 2	13	6	8	2	6	3	-	-	-	-	-	-
San Pablo 1	25	16	13	9	6	9	-	3	-	2	-	2
San Pablo 2	13	15	7	11	10	5	1	6	1	1	1	3
Micro Región VI	220	227	173	176	87	87	12	13	7	10	15	16
El Arenal I	25	31	22	21	12	11	3	1	1	1	2	2
El Arenal II	45	53	32	35	11	10	-	2	-	2	1	4
Robert	35	29	24	25	7	4	1	-	1	-	2	1
Cedrales Abajo	14	19	12	18	10	6	1	-	-	-	1	-
Cedrales Arriba	41	42	33	39	10	13	4	5	2	4	5	1
Paredes Abajo	28	19	24	13	14	9	3	1	3	1	1	3
Paredes Arriba	7	8	7	7	4	10	-	1	-	1	1	2
San Jerónimo	25	26	19	18	19	24	-	3	-	1	2	3
Micro Región VII	197	209	139	151	68	45	10	7	7	5	17	9
Quebrada Negra Abajo	34	36	22	22	8	9	-	2	-	1	2	1
Planes de Wanito	64	74	46	54	34	19	5	2	4	2	10	6
Wanito Arriba	8	10	7	9	3	3	-	-	-	-	2	1
La Esperanza	45	38	29	25	4	3	-	2	2	1	2	1
Villa Nueva	19	25	16	19	6	6	2	1	1	1	1	-
Guapinolito	27	26	19	22	13	5	1	-	-	-	-	-

CUADRO 1. PRINCIPALES INDICADORES DE POBLACIÓN AL MENOR NIVEL DE DESAGREGACIÓN GEOGRÁFICA

Municipio, Barrio, Comarca y Comunidad	Principales Indicadores de Población											
	Asist. Escolar Primaria Hombre	Asist. Escolar Primaria Mujer	Asist. Escolar Primaria Hombre 6-12 Años	Asist. Escolar Primaria Mujer 6-12 Años	Primaria Incomp. Hombre	Primaria Incomp. Mujer	Asist. Escolar Secundaria Hombre	Asist. Escolar Secundaria Mujer	Asist. Escolar Secundaria Hombre 12-18 Años	Asist. Escolar Secundaria Mujer 12-18 Años	Secundaria Incomp. Hombre	Secundaria Incomp. Mujer
Micro Región VIII	177	176	121	128	53	59	47	43	30	33	46	51
El Dorado	28	15	22	11	12	10	7	6	4	4	6	4
El Guapinol	9	14	6	10	6	5	-	-	-	-	-	-
El Rosario	74	87	52	67	26	30	31	34	22	27	31	44
La Selva	39	19	25	13	9	14	6	1	3	1	5	1
San Pablillo	16	22	10	17	-	-	3	2	1	1	4	2
Congoja	11	19	6	10	-	-	-	-	-	-	-	-
Micro Región IX	118	120	65	68	69	51	10	4	7	2	8	10
El Paraisito	32	39	14	19	28	11	3	2	1	-	2	3
Quebrada Negra Arriba	29	17	17	12	21	19	4	-	4	-	1	1
El Mapa 1	23	23	12	14	11	11	2	1	1	1	2	3
San Pablo Abajo I	25	27	18	13	3	8	-	-	-	-	1	-
San Pablo Abajo II	9	14	4	10	6	2	1	1	1	1	2	3

CUADRO 1. PRINCIPALES INDICADORES DE POBLACIÓN AL MENOR NIVEL DE DESAGREGACIÓN GEOGRÁFICA

Municipio, Barrio, Comarca y Comunidad	Principales Indicadores de Población												
	Asist. Escolar Universitaria Hombre 17-29 Años	Asist. Escolar Universitaria Mujer 17-29 Años	Población con Estudios Universitarios Completos	PEA Hombre	PEA Mujer	PEI Hombre	PEI Mujer	Trabajo Permanente Hombre			Trabajo Permanente Mujer		
								10-14 Años	15-29 Años	30 y Más	10-14 Años	15-29 Años	30 y Más
MURRA	13	25	19	3 936	420	1 287	4 314	91	958	923	6	126	127
Barrio	9	9	14	168	105	93	178	1	34	40	-	36	48
Juan Gregorio Colindres	1	2	5	41	27	24	36	-	6	12	-	8	13
Santos López	1	2	1	28	12	17	34	1	2	4	-	4	3
Rodolfo Barahona	1	2	4	33	24	15	30	-	9	12	-	12	9
Fidel Ventura	6	3	4	66	42	37	78	-	17	12	-	12	23
Comarca	4	16	5	3 768	315	1 194	4 136	90	924	883	6	90	79
Micro Región I	2	2	-	315	43	100	348	5	66	65	1	9	14
Las Animas	2	1	-	60	5	18	70	-	19	7	-	3	1
San Juan de Murra	-	1	-	39	7	7	45	1	7	9	-	2	2
Las Pozas	-	-	-	30	-	17	29	2	8	12	-	-	-
San Gregorio	-	-	-	135	28	41	157	-	29	24	1	4	11
San Francisco Abajo	-	-	-	51	3	17	47	2	3	13	-	-	-
Micro Región II	-	-	-	264	6	91	329	2	37	45	-	3	2
La Montañita	-	-	-	58	-	13	53	-	2	3	-	-	-
Las Flores	-	-	-	74	1	21	97	-	10	11	-	1	-
Olingo Arriba	-	-	-	132	5	57	179	2	25	31	-	2	2
Micro Región III	-	1	1	169	37	52	169	1	35	35	1	11	12
La Dalia	-	-	1	40	6	23	44	-	4	3	1	1	3
La Danta	-	-	-	38	9	9	41	-	4	4	-	5	1
Mina de Plata	-	1	-	27	8	9	27	-	6	9	-	2	2
El Carmen	-	-	-	64	14	11	57	1	21	19	-	3	6
Micro Región IV	-	2	3	494	57	155	536	16	165	155	2	11	14
La Paz	-	1	1	72	5	33	84	-	14	24	-	2	-
Las Victorias	-	-	2	119	17	26	112	5	48	36	-	3	3
Doraditos	-	-	-	95	11	31	101	2	25	25	-	2	3
Los Ángeles	-	-	-	21	-	5	19	1	11	7	-	-	-
Santo Domingo	-	1	-	102	10	29	109	5	36	40	1	2	6
El Plantel	-	-	-	28	13	15	32	-	2	3	-	2	2
San Francisco	-	-	-	57	1	16	79	3	29	20	1	-	-
Micro Región V	-	-	-	411	16	132	455	10	97	84	-	2	4
La Pita 1	-	-	-	166	5	57	204	1	26	27	-	1	3
Quebrada Helada	-	-	-	102	2	35	109	5	51	42	-	-	-
El Mapa 2	-	-	-	39	1	12	29	-	-	-	-	-	1
San Pablo 1	-	-	-	62	5	18	67	-	1	1	-	-	-
San Pablo 2	-	-	-	42	3	10	46	4	19	14	-	1	-
Micro Región VI	1	4	1	643	38	194	678	6	145	138	1	14	8
El Arenal I	-	-	-	91	3	28	100	2	40	34	-	2	-
El Arenal II	-	1	-	65	6	35	92	-	8	18	-	2	2
Roberth	1	-	-	71	1	27	60	-	30	17	-	1	-
Cedrales Abajo	-	1	-	53	3	14	57	1	22	19	-	2	1
Cedrales Arriba	-	2	1	112	11	28	107	-	9	11	-	4	4
Paredes Abajo	-	-	-	99	5	15	90	1	7	5	-	2	1
Paredes Arriba	-	-	-	61	1	13	77	-	1	1	-	-	-
San Jerónimo	-	-	-	91	8	34	95	2	28	33	1	1	-
Micro Región VII	-	1	-	552	16	121	561	34	145	145	1	4	2
Quebrada Negra Abajo	-	-	-	111	4	25	107	10	39	44	-	2	1
Planes de Wanito	-	1	-	186	3	46	188	22	79	80	-	1	-
Wanito Arriba	-	-	-	60	6	14	58	2	27	20	1	1	1
La Esperanza	-	-	-	75	2	18	81	-	-	-	-	-	-
Villa Nueva	-	-	-	34	1	8	47	-	-	1	-	-	-
Guapinolito	-	-	-	86	-	10	80	-	-	-	-	-	-

CUADRO 1. PRINCIPALES INDICADORES DE POBLACIÓN AL MENOR NIVEL DE DESAGREGACIÓN GEOGRÁFICA

Municipio, Barrio, Comarca y Comunidad	Principales Indicadores de Población												
	Asist. Escolar Universitaria Hombre 17-29 Años	Asist. Escolar Universitaria Mujer 17-29 Años	Población con Estudios Universitarios Completos	PEA Hombre	PEA Mujer	PEI Hombre	PEI Mujer	Trabajo Permanente Hombre			Trabajo Permanente Mujer		
								10-14 Años	15-29 Años	30 y Más	10-14 Años	15-29 Años	30 y Más
Micro Región VIII	1	4	-	593	80	193	641	12	111	103	-	29	20
El Dorado	-	1	-	55	8	42	75	-	3	5	-	2	-
El Guapinol	-	-	-	41	2	7	46	-	9	8	-	1	1
El Rosario	1	3	-	221	47	105	277	3	48	42	-	19	18
La Selva	-	-	-	155	17	17	116	2	2	9	-	6	1
San Pabito	-	-	-	67	3	12	64	5	25	22	-	1	-
Congoja	-	-	-	54	3	10	63	2	24	17	-	-	-
Micro Región IX	-	2	-	327	22	156	419	4	123	113	-	7	3
El Paraisito	-	-	-	91	5	64	127	-	38	48	-	2	1
Quebrada Negra Arriba	-	1	-	119	7	23	125	4	43	39	-	3	-
El Mapa 1	-	-	-	65	3	25	68	-	29	21	-	1	-
San Pablo Abajo I	-	1	-	30	5	26	54	-	8	3	-	1	2
San Pablo Abajo II	-	-	-	22	2	18	45	-	5	2	-	-	-

CUADRO 1. PRINCIPALES INDICADORES DE POBLACIÓN AL MENOR NIVEL DE DESAGREGACIÓN GEOGRÁFICA

Municipio, Barrio, Comarca y Comunidad	Principales Indicadores de Población											
	Trabajo Temporal Hombre			Trabajo Temporal Mujer			Ocupados Sector Primario	Ocupadas Sector Primario	Ocupados Sector Secundario	Ocupadas Sector Secundario	Ocupados Sector Terciario	Ocupadas Sector Terciario
	10-14 Años	15-29 Años	30 y Más	10-14 Años	15-29 Años	30 y Más						
MURRA	186	900	812	7	65	58	3 657	66	72	66	172	257
Barrio	3	33	48	-	10	8	59	1	21	14	79	86
Juan Gregorio Colindres	-	9	10	-	1	2	9	-	7	4	21	20
Santos López	1	8	12	-	3	2	17	1	5	-	6	11
Rodolfo Barahona	-	4	8	-	3	-	7	-	2	4	24	20
Fidel Ventura	2	12	18	-	3	4	26	-	7	6	28	35
Comarca	183	867	764	7	55	50	3 598	65	51	52	93	171
Micro Región I	16	80	68	-	8	10	299	8	4	9	8	25
Las Animas	3	16	14	-	1	-	58	1	1	-	1	4
San Juan de Murra	2	11	8	-	1	2	37	3	1	-	-	4
Las Pozas	-	3	5	-	-	-	30	-	-	-	-	-
San Gregorio	7	36	31	-	5	6	125	3	2	8	6	16
San Francisco Abajo	4	14	10	-	1	2	49	1	-	1	1	1
Micro Región II	10	90	77	-	-	1	256	-	2	-	3	6
La Montañita	3	32	17	-	-	-	58	-	-	-	-	-
Las Flores	3	24	26	-	-	-	73	-	-	-	1	1
Olingo Arriba	4	34	34	-	-	1	125	-	2	-	2	5
Micro Región III	4	39	54	-	6	5	154	4	6	6	7	25
La Dalia	1	11	21	-	1	-	38	-	2	-	-	6
La Danta	-	11	19	-	-	1	36	-	-	3	1	4
Mina de Plata	-	6	5	-	3	1	23	2	2	-	1	6
El Carmen	3	11	9	-	2	3	57	2	2	3	5	9
Micro Región IV	14	72	64	-	11	16	479	17	4	10	9	28
La Paz	-	19	14	-	2	1	72	1	-	-	-	4
Las Victorias	4	11	14	-	3	8	116	6	-	1	3	10
Doraditos	4	25	12	-	4	1	92	4	1	1	1	5
Los Ángeles	-	-	1	-	-	-	21	-	-	-	-	-
Santo Domingo	6	6	6	-	-	1	96	4	2	4	3	2
El Plantel	-	8	15	-	2	5	25	1	1	4	2	7
San Francisco	-	3	2	-	-	-	57	1	-	-	-	-
Micro Región V	20	114	83	2	4	2	407	8	-	1	3	4
La Pila 1	10	64	37	1	-	-	163	3	-	-	3	2
Quebrada Helada	2	2	-	-	1	-	102	-	-	-	-	1
El Mapa 2	2	22	15	-	-	-	39	-	-	-	-	1
San Pablo 1	6	25	28	1	3	1	61	5	-	-	-	1
San Pablo 2	-	1	3	-	-	1	42	-	-	1	-	-
Micro Región VI	30	170	148	-	8	4	629	6	4	4	7	26
El Arenal I	2	8	4	-	1	-	89	-	-	-	1	3
El Arenal II	5	13	20	-	2	-	63	-	-	-	1	6
Roberth	2	13	9	-	-	-	70	-	-	-	1	1
Cedrales Abajo	-	8	3	-	-	-	53	-	-	-	-	3
Cedrales Arriba	4	45	43	-	1	2	108	1	2	3	2	7
Paredes Abajo	10	42	34	-	2	-	97	-	1	1	1	4
Paredes Arriba	4	28	27	-	-	-	60	-	1	-	-	-
San Jerónimo	3	13	8	-	2	2	89	5	-	-	1	2
Micro Región VII	34	99	91	-	3	2	541	6	2	2	6	4
Quebrada Negra Abajo	5	7	6	-	-	-	109	-	-	1	2	2
Planes de Wanito	2	1	1	-	1	-	184	-	-	-	1	2
Wanito Arriba	1	7	3	-	1	-	56	4	2	-	2	-
La Esperanza	13	30	29	-	1	1	73	2	-	-	-	-
Villa Nueva	2	16	15	-	-	1	33	-	-	1	1	-
Guapinolito	11	38	37	-	-	-	86	-	-	-	-	-

CUADRO 1. PRINCIPALES INDICADORES DE POBLACIÓN AL MENOR NIVEL DE DESAGREGACIÓN GEOGRÁFICA

Municipio, Barrio, Comarca y Comunidad	Principales Indicadores de Población											
	Trabajo Temporal Hombre			Trabajo Temporal Mujer			Ocupados Sector Primario	Ocupadas Sector Primario	Ocupados Sector Secundario	Ocupadas Sector Secundario	Ocupados Sector Terciario	Ocupadas Sector Terciario
	10-14 Años	15-29 Años	30 y Más	10-14 Años	15-29 Años	30 y Más						
Micro Región VIII	39	166	148	4	12	8	514	7	25	20	47	47
El Dorado	1	15	31	1	1	1	49	-	1	-	5	6
El Guapinol	1	13	8	-	-	-	41	-	-	1	-	1
El Rosario	3	64	52	-	3	3	156	-	19	10	41	34
La Selva	26	63	51	1	6	3	152	5	2	6	-	6
San Pablito	3	8	4	1	-	1	65	1	1	2	1	-
Congoja	5	3	2	1	2	-	51	1	2	1	-	-
Micro Región IX	16	37	31	1	3	2	319	9	4	-	3	6
El Paraisito	-	2	2	-	-	-	90	3	-	-	1	-
Quebrada Negra Arriba	13	12	8	1	2	-	117	4	2	-	-	2
El Mapa 1	2	7	4	-	1	-	64	-	-	-	-	1
San Pablo Abajo I	1	6	12	-	-	2	28	2	-	-	2	3
San Pablo Abajo II	-	10	5	-	-	-	20	-	2	-	-	-

Sección 2. Vivienda

Vivienda particular

Es todo local formado por un cuarto o conjunto de cuartos destinados al alojamiento de uno o más hogares, tales como: casa, quinta, apartamento, cuarto en cuartería, rancho o choza, vivienda improvisada y local usado como vivienda.

Vivienda ocupada

Se considera vivienda ocupada cuando hay residentes habituales en ella.

Pared inadecuada

Número de viviendas con paredes exteriores construidas con material poco consistente (paredes de adobe o taquezal, madera, bambú, barul, caña, palma, ripio o desechos).

Techo inadecuado

Número de viviendas con techos poco consistente (techos de paja, bambú, barul, caña, palma, ripio o desechos).

Vivienda Inadecuada

Número de viviendas con piso de tierra que además tienen paredes o techo inadecuados.

Vivienda sin agua potable

Número de viviendas que no son abastecidas por tubería dentro o fuera de la vivienda y se abastecen por agua de río, pozo o puesto público o privado, ojo de agua, manantial, o a través de un camión, carreta o pipa, se la proporciona el vecino u otra forma como la lluvia.

Tenencia no propia

Comprende las distintas formas en que los residentes habituales ocupan la vivienda sin tener un título de propiedad como: alquilada, pagándose / amortizándose, prestada o cedida.

CUADRO 2. PRINCIPALES INDICADORES DE VIVIENDA AL MENOR NIVEL DE DESAGREGACIÓN GEOGRÁFICA

Municipio, Barrio, Comarca y Comunidad	Total Viviendas		Principales Indicadores de Vivienda							
	Particulares	Ocupadas	Pared Inadecuada	Techo Inadecuado	Piso de Tierra	Vivienda Inadecuada	Sin Luz Eléctrica	Sin Agua Potable	Tenencia no Propia	Con Distancia al C/S Mayor a 5 Kms.
MURRA	3 053	2 706	2 622	640	2 358	2 343	2 374	1 835	316	1 022
Barrio	186	156	113	1	49	47	31	26	17	46
Juan Gregorio Colindres	47	37	27	-	7	7	2	4	3	6
Santos López	37	32	28	-	12	12	16	8	5	7
Rodolfo Barahona	25	22	12	-	4	4	-	-	1	4
Fidel Ventura	77	65	46	1	26	24	13	14	8	29
Comarca	2 867	2 550	2 509	639	2 309	2 296	2 343	1 809	299	976
Micro Región I	254	221	217	21	178	178	154	216	14	50
Las Animas	47	45	43	6	42	42	43	43	2	1
San Juan de Murra	30	26	26	1	23	23	18	26	1	1
Las Pozas	25	19	19	1	15	15	18	19	-	1
San Gregorio	122	103	101	8	71	71	47	100	9	32
San Francisco Abajo	30	28	28	5	27	27	28	28	2	15
Micro Región II	196	187	183	46	176	173	187	141	16	43
La Montañita	39	37	37	9	36	36	37	35	5	3
Las Flores	52	50	49	13	48	47	50	28	4	34
Olingo Arriba	105	100	97	24	92	90	100	78	7	6
Micro Región III	149	125	123	19	102	102	96	117	17	46
La Dalia	30	29	29	4	25	25	29	28	3	20
La Danta	31	27	27	4	25	25	27	24	3	14
Mina de Plata	27	21	20	3	17	17	15	20	4	8
El Carmen	61	48	47	8	35	35	25	45	7	4
Micro Región IV	405	340	331	70	304	302	326	250	41	103
La Paz	62	54	53	13	50	50	52	36	10	16
Las Victorias	100	82	76	27	76	74	77	64	16	33
Doraditos	83	66	65	19	58	58	65	66	11	15
Los Ángeles	18	10	10	3	10	10	10	2		9
Santo Domingo	74	64	64	5	54	54	62	26	2	15
El Plantel	27	25	25	1	18	18	21	24	1	1
San Francisco	41	39	38	2	38	38	39	32	1	14
Micro Región V	309	281	279	85	268	268	278	185	26	94
La Pita 1	133	121	119	30	113	113	119	70	10	16
Quebrada Helada	74	65	65	22	62	62	64	49	7	63
El Mapa 2	23	23	23	8	23	23	23	14		10
San Pablo 1	50	46	46	19	44	44	46	35	7	2
San Pablo 2	29	26	26	6	26	26	26	17	2	3
Micro Región VI	435	413	406	96	387	384	411	331	44	185
El Arenal I	62	62	61	13	51	51	62	48	8	47
El Arenal II	62	54	54	13	53	53	54	51	8	27
Roberth	45	44	44	10	44	44	44	40	4	36
Cedrales Abajo	34	34	34	11	33	33	34	30		20
Cedrales Arriba	89	77	76	20	71	71	77	54	8	23
Paredes Abajo	47	47	46	6	44	44	46	35	3	2
Paredes Arriba	38	38	35	12	38	35	38	26	2	4
San Jerónimo	58	57	56	11	53	53	56	47	11	26
Micro Región VII	380	343	340	108	313	313	340	228	61	275
Quebrada Negra Abajo	70	66	66	18	62	62	66	59	9	62
Planes de Wanito	124	109	108	13	89	89	109	59	5	108
Wanito Arriba	37	36	36	17	35	35	36	36	1	36
La Esperanza	61	51	49	17	49	49	48	21	17	1
Villa Nueva	27	23	23	7	20	20	23	14	8	11
Guapinolito	61	58	58	36	58	58	58	39	21	57

CUADRO 2. PRINCIPALES INDICADORES DE VIVIENDA AL MENOR NIVEL DE DESAGREGACIÓN GEOGRÁFICA

Municipio, Barrio, Comarca y Comunidad	Total Viviendas		Principales Indicadores de Vivienda							
	Particulares	Ocupadas	Pared Inadecuada	Techo Inadecuado	Piso de Tierra	Vivienda Inadecuada	Sin Luz Eléctrica	Sin Agua Potable	Tenencia no Propia	Con Distancia al C/S Mayor a 5 Kms.
Micro Región VIII	463	390	380	75	338	333	301	165	50	77
El Dorado	61	48	46	2	40	40	38	16	3	
El Guapinol	27	25	25	3	25	25	25	14	2	5
El Rosario	212	168	163	12	125	123	90	41	29	10
La Selva	90	81	79	28	80	78	81	41	7	
San Pablito	44	40	40	17	40	40	39	34	4	39
Congoja	29	28	27	13	28	27	28	19	5	23
Micro Región IX	276	250	250	119	243	243	250	176	30	103
El Paraisito	74	70	70	32	70	70	70	69	4	42
Quebrada Negra Arriba	95	83	83	43	82	82	83	33	12	36
El Mapa 1	46	45	45	23	45	45	45	43	6	13
San Pablo Abajo I	37	29	29	9	28	28	29	17	6	5
San Pablo Abajo II	24	23	23	12	18	18	23	14	2	7

Sección 3. Hogar

Hogar

Está formado por una persona o grupo de personas parientes o no, que viven bajo un mismo techo y que preparan en común sus alimentos (olla común). Dentro de una vivienda pueden existir uno o varios hogares.

Jefe o jefa del hogar

Es la persona reconocida como tal por los demás miembros residentes habituales del hogar.

Sin servicio higiénico

Número de hogares que no cuentan con inodoro o letina para la eliminación de excretas.

Servicio higiénico no exclusivo

Número de hogares que hacen uso del servicio higiénico y a la vez lo usan otro u otros hogares dentro de una misma vivienda.

Con 4 ó más personas por dormitorio

Número de hogares dentro de una vivienda en el que 4 o más miembros del hogar utilizan un mismo dormitorio.

Cocinan con leña

Número de hogares que utilizan la leña como principal combustible para cocinar los alimentos.

Sin servicio de recolección de basura

Número de hogares que no tienen acceso al servicio comunal de recolección de basura y hacen usos de otros medios para su eliminación.

Sin teléfono residencial

Número de hogares que no cuentan con el servicio de telefonía convencional residencial.

Con personas con discapacidad

Número de hogares en donde al menos uno de sus miembros tiene una o más discapacidades.

Con actividad económica

Número de hogares en donde al menos uno de sus miembros realiza una o varias actividades económicas (dentro o fuera de la vivienda en que reside).

Con emigrantes internacionales

Número de hogares en donde uno o más miembros que eran pertenecientes a ese hogar, residen actualmente en otro país.

Reciben remesas

Número de hogares que recibieron remesas monetarias, en el último año anterior al censo de parte de alguna persona pariente o no, que reside actualmente en otro país.

CUADRO 3. PRINCIPALES INDICADORES DE HOGAR AL MENOR NIVEL DE DESAGREGACIÓN GEOGRÁFICA

Municipio, Barrio, Comarca y Comunidad	Hogares	Principales Indicadores de Hogar											
		Con Jefe de Hogar Hombre	Con Jefe de Hogar Mujer	Sin Serv. Higiénico	Serv. Higiénico no Exclusivo	Con 4 ó más Personas por Dormitorio	Cocinan con Leña	Sin Servicio de Recolección de Basura	Sin Teléf. Residencial	Con Personas con Discapacidad	Con Activ. Económica	Con Emigrantes Internacionales	Reciben Remesas
MURRA	2 740	2 433	307	958	58	1 503	2 675	2 673	2 710	140	1 864	81	38
Barrio	160	114	46	11	20	37	122	95	151	3	105	14	6
Juan Gregorio Colindres	37	31	6	2	7	7	21	26	32	1	25	7	2
Santos Lopez	29	21	8	2	-	9	26	26	29	-	19	1	-
Rodolfo Barahona	29	21	8	4	7	7	24	9	26	1	22	3	2
Fidel Ventura	65	41	24	3	6	14	51	34	64	1	39	3	2
Comarca	2 580	2 319	261	947	38	1 466	2 553	2 578	2 559	137	1 759	67	32
Micro Región I	220	193	27	77	4	92	219	220	220	14	155	-	2
Las Animas	43	38	5	24	1	13	43	43	43	4	18	-	1
San Juan de Murra	26	24	2	8	-	8	26	26	26	-	12	-	-
Las Pozas	19	18	1	5	1	6	19	19	19	3	2	-	-
San Gregorio	104	85	19	21	2	44	103	104	104	4	96	-	-
San Francisco Abajo	28	28	-	19	-	21	28	28	28	3	27	-	1
Micro Región II	189	168	21	118	4	105	189	189	188	9	60	3	1
La Montaña	37	33	4	11	-	13	37	37	37	-	8	-	-
Las Flores	52	47	5	42	1	34	52	52	51	2	3	2	-
Olingo Arriba	100	88	12	65	3	58	100	100	100	7	49	1	1
Micro Región III	126	113	13	23	3	70	125	126	125	10	110	1	-
La Dalia	29	27	2	8	-	16	29	29	29	4	22	-	-
La Danta	28	25	3	4	2	19	28	28	27	4	24	-	-
Mina de Plata	22	22	-	4	-	11	22	22	22	-	22	-	-
El Carmen	47	39	8	7	1	24	46	47	47	2	42	1	-
Micro Región IV	348	319	29	106	8	200	340	348	346	13	316	5	4
La Paz	55	52	3	4	1	37	54	55	53	2	51	1	-
Las Victorias	82	72	10	32	1	47	80	82	82	4	71	2	1
Doraditos	72	66	6	25	4	36	70	72	72	2	65	1	-
Los Angeles	10	10	-	4	1	5	10	10	10	-	10	-	-
Santo Domingo	65	61	4	10	-	39	64	65	65	2	63	-	2
El Plantel	25	20	5	10	-	16	23	25	25	2	17	-	-
San Francisco	39	38	1	21	1	20	39	39	39	1	39	1	1
Micro Región V	286	264	22	122	9	150	286	285	282	18	153	7	3
La Pita 1	121	109	12	53	3	71	121	121	120	4	6	1	-
Quebrada Helada	65	58	7	17	-	27	65	65	64	6	61	5	2
El Mapa 2	23	22	1	17	-	14	23	23	23	2	21	-	1
San Pablo 1	50	50	-	23	5	28	50	49	49	3	42	1	-
San Pablo 2	27	25	2	12	1	10	27	27	26	3	23	-	-
Micro Región VI	416	378	38	141	2	258	414	416	415	35	223	16	8
El Arenal I	62	58	4	17	-	38	62	62	62	10	49	1	2
El Arenal II	54	52	2	14	1	37	54	54	54	4	14	3	1
Roberth	44	43	1	18	-	35	44	44	44	-	2	2	1
Cedrales Abajo	35	34	1	3	-	15	35	35	35	2	22	-	-
Cedrales Arriba	78	57	21	20	1	46	77	78	77	1	74	1	-
Paredes Abajo	47	44	3	34	-	23	47	47	47	1	21	1	1
Paredes Arriba	38	34	4	24	-	27	38	38	38	3	2	1	1
San Jeronimo	58	56	2	11	-	37	57	58	58	14	39	7	2
Micro Región VII	344	324	20	158	-	215	343	344	341	13	301	12	6
Quebrada Negra Abajo	66	64	2	25	-	50	66	66	66	1	57	-	-
Planes de Wanito	109	103	6	23	-	73	108	109	109	1	91	8	6
Wanito Arriba	36	33	3	24	-	22	36	36	36	-	28	-	-
La Esperanza	51	46	5	19	-	23	51	51	51	6	45	3	-
Villa Nueva	24	23	1	14	-	14	24	24	24	-	24	-	-
Guapinollo	58	55	3	53	-	33	58	58	55	5	56	1	-

CUADRO 3. PRINCIPALES INDICADORES DE HOGAR AL MENOR NIVEL DE DESAGREGACIÓN GEOGRÁFICA

Municipio, Barrio, Comarca y Comunidad	Principales Indicadores de Hogar												
	Hogares	Con Jefe de Hogar Hombre	Con Jefe de Hogar Mujer	Sin Serv. Higiénico	Serv. Higiénico no Exclusivo	Con 4 ó más Personas por Dormitorio	Cocinan con Leña	Sin Servicio de Recolección de Basura	Sin Teléf. Residencial	Con Personas con Discapacidad	Con Activ. Económica	Con Emigrantes Internacionales	Reciben Remesas
Micro Región VIII	400	326	74	118	5	211	389	400	393	23	323	23	7
El Dorado	48	43	5	6	-	25	48	48	48	2	44	4	1
El Guapinol	26	24	2	10	1	17	26	26	26	-	26	-	-
El Rosario	173	133	40	32	2	82	163	173	171	14	129	16	5
La Selva	81	69	12	43	-	49	80	81	80	2	64	2	1
San Pablillo	42	33	9	20	-	19	42	42	40	2	37	1	-
Congoja	30	24	6	7	2	19	30	30	28	3	23	-	-
Micro Región IX	251	234	17	84	3	165	248	250	249	2	118	-	1
El Paraisito	70	67	3	26	2	52	68	70	70	-	-	-	-
Quebrada Negra Arriba	84	76	8	27	1	49	84	84	82	-	78	-	1
El Mapa 1	45	44	1	23	-	28	44	45	45	1	-	-	-
San Pablo Abajo I	29	27	2	4	-	24	29	28	29	-	21	-	-
San Pablo Abajo II	23	20	3	4	-	12	23	23	23	1	19	-	-



Capítulo II

Mapa de Pobreza Extrema Municipal por el Método de Necesidades Básicas Insatisfechas (NBI)

CAPÍTULO II. MAPA DE POBREZA EXTREMA MUNICIPAL POR EL MÉTODO DE NECESIDADES BÁSICAS INSATISFECHAS (NBI)

Definiciones Básicas

Los mapas de pobreza tienen el propósito de ordenar, de acuerdo a su nivel de pobreza, las diferentes zonas geográficas de un país como los departamentos, regiones, municipios y áreas más pequeñas inclusive. Con este ordenamiento se tiene una idea confiable de la distribución de la pobreza y representa una herramienta útil para la planeación de políticas y programas para priorizar y asignar eficazmente los recursos que contribuyan a la reducción de la pobreza. El objetivo de este instrumento es “focalizar” e incrementar la eficacia de los recursos para atender a los más pobres.

El presente “Mapa de Pobreza Extrema Municipal” fue elaborado a partir de datos del VIII Censo Nacional de Población y IV de Vivienda 2005 y en base a la Metodología de Necesidades Básicas Insatisfechas (NBI),

El método NBI se basa en la identificación de un nivel mínimo de satisfacción de necesidades básicas que permite dimensionar la pobreza a través de indicadores estructurales agregados como: hacinamiento, vivienda inadecuada, servicios insuficientes (agua y saneamiento), baja educación y dependencia económica. Este método parte de una conceptualización multidimensional de la pobreza, al considerar diferentes aspectos del desarrollo social.

Para su aplicación se siguen los pasos siguientes:

1. Se identifican las necesidades que se consideran básicas al interior del hogar.
2. Se establecen indicadores que permiten medir el grado de satisfacción, a nivel de cada variable.
3. Se define un nivel mínimo de satisfacción para cada indicador, debajo del cual se considera que el hogar no satisface la necesidad.
4. Se aplica la clasificación de pobreza a cada hogar, la cual es atribuible a cada uno de sus miembros.

Los cinco indicadores estructurales se definen de la siguiente manera:

- (i) **Hacinamiento:** Se refiere a la utilización del espacio de alojamiento de la vivienda según el número de miembros por hogar.
- (ii) **Vivienda inadecuada:** Se refiere a establecer el nivel de calidad (adecuado/inadecuado) de los materiales de construcción de las paredes, techo y pisos de la vivienda. Una vivienda será calificada como adecuada, en caso de la presencia de dos combinaciones cualquiera de materiales de pared-techo-piso, considerados como aceptables. En caso contrario (con sólo la presencia de un material aceptable o ninguno), se considerará como vivienda inadecuada.
- (iii) **Servicios insuficientes:** Se refiere a los hogares que no cuentan con una fuente adecuada de agua y un sistema adecuado de eliminación de excretas.

- (iv) **Baja educación:** Mide el acceso a los servicios de educación básica, por parte de los niños que se encuentran en edad escolar. Se estableció que se calificaría con baja educación al hogar (tanto del área urbana como de la rural), cuando hubiera al menos un niño de 7 a 14 años de edad, que no asista actualmente a la escuela.
- (v) **Dependencia económica:** Se refiere a calificar simultáneamente el nivel educativo del jefe de hogar, así como el acceso al empleo de sus miembros, mediante la construcción de una tasa de dependencia laboral.

Partiendo de estos cinco indicadores se construye un índice agregado NBI que califica a los hogares en alguna situación de pobreza.

Los criterios para la estratificación de los hogares son los siguientes:

- Todos los hogares que tienen satisfechas las cinco necesidades básicas (indicadores) son considerados No Pobres.
- Los que tienen descubierta una necesidad básica, se definen como hogares Pobres No Extremos.
- Los que tienen dos o más necesidades básicas descubiertas, se consideran hogares Pobres Extremos².

A partir de este *Índice de Pobreza* se elabora el Mapa de Pobreza Extrema Municipal partiendo del cálculo de dos variables: (1) cuánto representan los hogares en condición de pobreza extrema al interior de los barrios y comarcas del municipio (Incidencia) y (2) cómo se distribuyen éstos, respecto al total de hogares en pobreza extrema del municipio (Distribución). Ambos conceptos, *Incidencia de pobreza* y *Distribución de la pobreza*, son dos aspectos o variables a medir y se calculan de la siguiente manera.

Incidencia de la pobreza extrema: Calcula el número de pobres extremos como una proporción de la población total. Determina la proporción de la población cuyo número de necesidades básicas insatisfechas es superior a dos NBI.

Distribución de la pobreza extrema: es la contribución de cada barrio, comarca o municipio a la pobreza extrema del municipio o país. Identificando el número de hogares y población que se encuentran en la condición de pobreza extrema.

El Mapa de Pobreza Extrema Municipal que se presenta en este documento refleja la incidencia de la pobreza extrema y muestra los porcentajes de pobreza extrema de cada Barrio y/o Comarca agrupado en cuartiles.

La Metodología de los cuartiles ordena el conjunto de datos en orden ascendente y calcula puntos de corte que dividen a las observaciones en cuatro estratos utilizando los porcentajes de la incidencia de la pobreza extrema, de manera que cada estrato contenga el 25% de los datos. Dichos estratos están formados por la proporción de hogares en situación de pobreza extrema que presentan los barrios y/o comarcas de cada municipio, clasificándolos en las siguientes cuatro categorías:

2 Menjivar, R y Trejos J. (1990) "La Pobreza en América Central" FLACSO San José.

Pobreza severa: Considera todos los municipios, barrios o comarcas que se encuentran por encima del tercer cuartil de los hogares en pobreza extrema.

Pobreza alta: Considera todos los municipios, barrios o comarcas que se encuentran por encima del segundo cuartil, pero por debajo del tercer cuartil de los hogares en pobreza extrema.

Pobreza media: Considera todos los municipios, barrios o comarcas que se encuentran por encima del primer cuartil, pero por debajo del segundo cuartil de los hogares en pobreza extrema.

Pobreza baja: Considera todos los municipios, barrios o comarcas que se encuentran por debajo del primer cuartil de los hogares en pobreza extrema.

CUADRO 4.1. INDICADORES DE NECESIDADES BÁSICAS INSATISFECHAS POR HOGAR AL MENOR NIVEL DE DESAGREGACIÓN GEOGRÁFICA

Municipio, Barrio, Comarca	Indicadores NBI				
	Indice de Hacinamiento	Indice de Servicios Insuficientes	Indice de Vivienda Inadecuada	Indice de Baja Educación	Indice de Dependencia Económica
MURRA	39.1	64.5	20.6	35.4	63.8
Barrio					
Juan Gregorio Colindres	18.9	16.2	2.7	4.5	18.9
Santos López	31.0	27.6	6.9	11.8	51.7
Rodolfo Barahona	28.0	16.0	0.0	10.0	28.0
Fidel Ventura	21.5	24.6	7.7	16.7	33.8
Comarca					
Micro Región I	25.9	63.6	7.7	29.2	63.2
Micro Región II	39.7	83.6	19.0	39.8	71.4
Micro Región III	38.1	44.4	12.7	28.2	57.1
Micro Región IV	38.5	71.0	20.1	37.9	59.8
Micro Región V	39.9	75.2	23.4	42.3	69.9
Micro Región VI	41.1	63.9	30.5	31.5	66.1
Micro Región VII	42.7	75.9	16.9	41.2	66.6
Micro Región VIII	40.9	49.6	10.5	33.1	63.7
Micro Región IX	48.8	74.4	48.8	45.7	72.8

CUADRO 4.2. INCIDENCIA DE LA POBREZA POR HOGAR AL MENOR NIVEL DE DESAGREGACIÓN GEOGRÁFICA

Municipio, Barrio, Comarca	Nivel de Pobreza			
	No Pobres	Pobres no Extremos	Pobres Extremos	Total
MURRA	10.2	22.8	67.0	100.0
Barrio				
Juan Gregorio Colindres	54.1	35.1	10.8	100.0
Santos López	27.6	31.0	41.4	100.0
Rodolfo Barahona	56.0	16.0	28.0	100.0
Fidel Ventura	41.5	33.8	24.6	100.0
Comarca				
Micro Región I	10.5	31.8	57.7	100.0
Micro Región II	3.7	20.1	76.2	100.0
Micro Región III	19.8	25.4	54.8	100.0
Micro Región IV	6.3	26.1	67.5	100.0
Micro Región V	6.6	18.2	75.2	100.0
Micro Región VI	8.4	20.4	71.2	100.0
Micro Región VII	4.7	20.6	74.7	100.0
Micro Región VIII	13.3	25.3	61.4	100.0
Micro Región IX	4.4	13.6	82.0	100.0

CUADRO 4.3. DISTRIBUCION DE HOGARES Y POBLACION EN POBREZA EXTREMA AL MENOR NIVEL DE DESAGREGACIÓN GEOGRÁFICA

Municipio, Barrio, Comarca	Distribución de la Pobreza Extrema	
	Hogares en Pobreza Extrema	Población en Pobreza Extrema
MURRA		
Barrio	1 832	10 847
Juan Gregorio Colindres	4	25
Santos López	12	56
Rodolfo Barahona	7	40
Fidel Ventura	16	94
Comarca		
Micro Región I	127	711
Micro Región II	144	826
Micro Región III	69	397
Micro Región IV	235	1 351
Micro Región V	215	1 254
Micro Región VI	296	1 763
Micro Región VII	257	1 590
Micro Región VIII	245	1 521
Micro Región IX	205	1 219

MAPA 1. INCIDENCIA DE LA POBREZA EXTREMA POR HOGAR SEGÚN DEPARTAMENTO

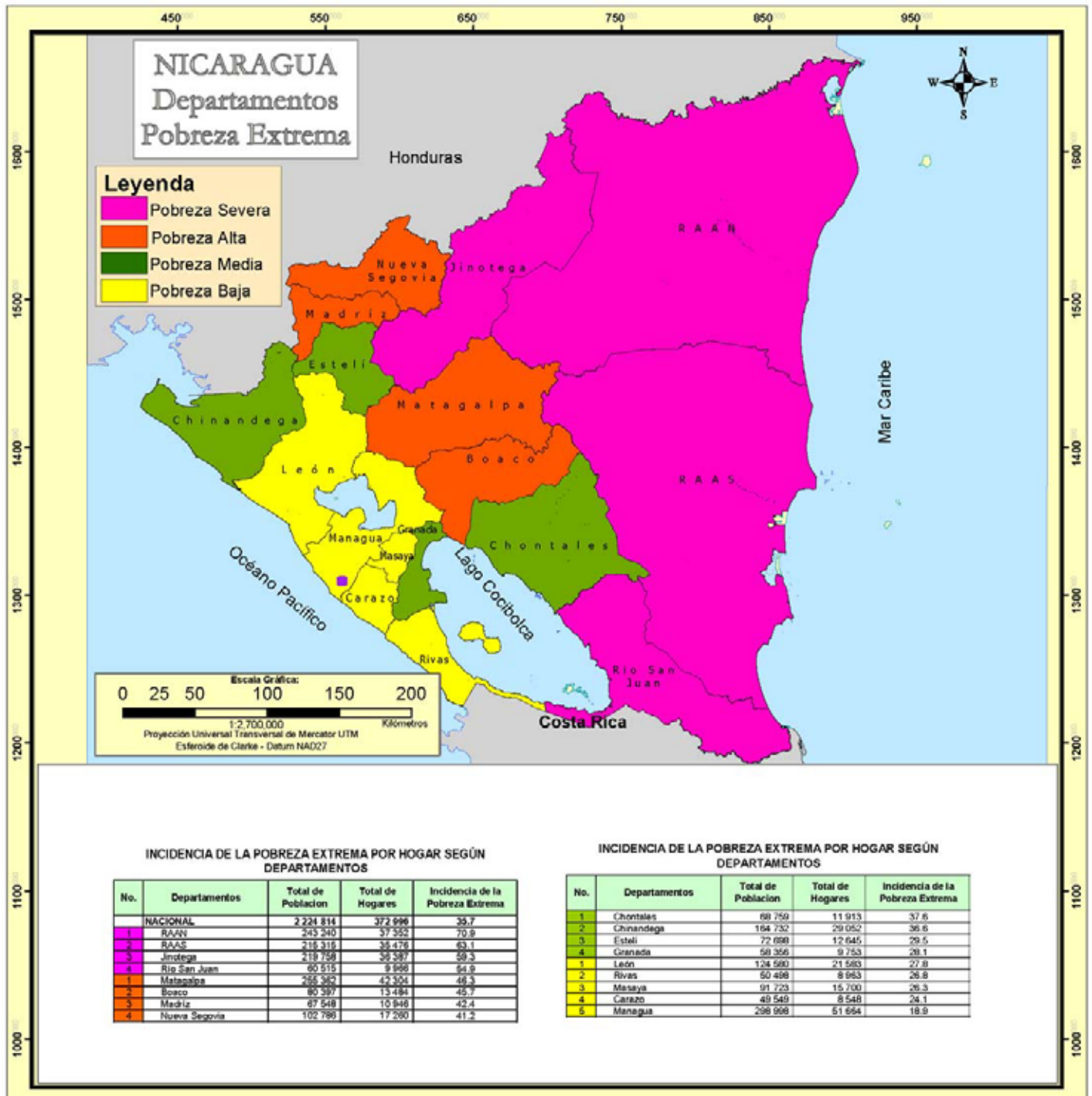

MAPA 2. INCIDENCIA DE LA POBREZA EXTREMA POR HOGAR SEGÚN MUNICIPIO

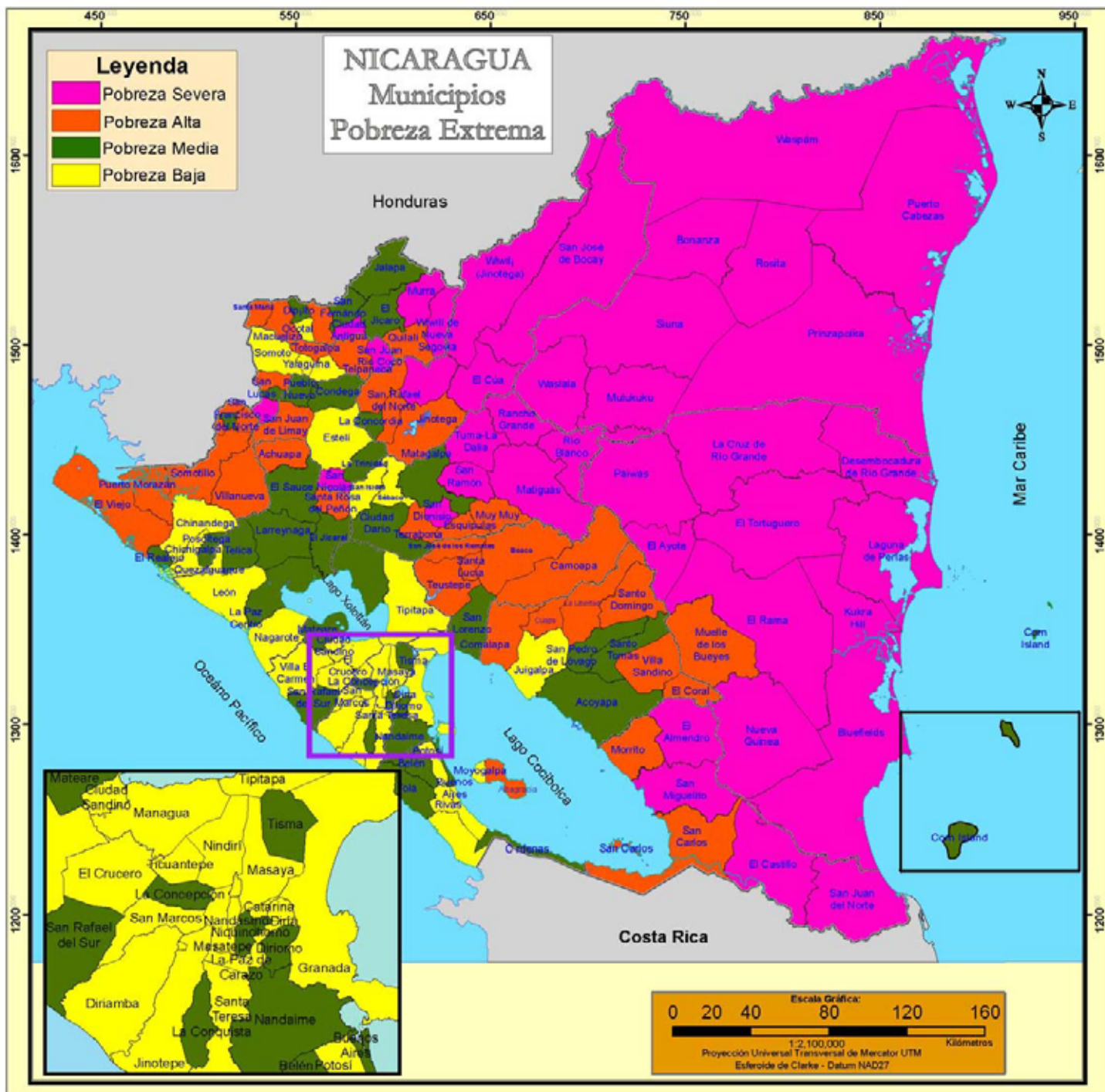

INCIDENCIA DE LA POBREZA EXTREMA POR HOGAR SEGÚN MUNICIPIO

INCIDENCIA DE LA POBREZA EXTREMA POR HOGAR SEGÚN MUNICIPIOS

INCIDENCIA DE LA POBREZA EXTREMA POR HOGAR SEGÚN MUNICIPIOS

No.	Municipios	Total de Población	Total de Hogares	Incidencia de la Pobreza Extrema
	NACIONAL	2 224 814	372 996	36.7
1	El Tortuguero	20 520	3 117	87.4
2	Desembocadura de Río Grande	3 170	544	86.1
3	La Cruz de Río Grande	21 066	3 179	84.2
4	San José de Bocay	35 178	5 472	78.8
5	Pinzapolka	13 768	1 925	78.7
6	Rosita	18 729	3 238	77.0
7	El Ayote	9 943	1 608	76.2
8	Siuna	52 719	8 215	75.5
9	Wiwil de Jmotega	46 373	7 619	74.4
10	Wasitá	38 533	5 994	71.7
11	Bonanza	14 517	2 408	71.2
12	Mulujujú	23 287	3 795	70.9
13	Kukra - Hill	6 697	1 207	69.3
14	Pawas	23 800	3 728	69.0
15	Rancho Grande	19 822	3 110	68.6
16	Waspan	35 530	4 856	67.1
17	Murra	10 852	1 833	67.0
18	El Cuá	31 222	4 971	65.8
19	El Castillo	14 521	2 338	65.7
20	Santa María de Pantasma	27 029	4 424	65.3
21	San José de Cusmapa	5 037	800	64.6
22	Puerto Cabezas	46 159	6 921	63.9
23	El Tuma - La Ojalá	39 967	6 633	62.7
24	Wiwil de Nueva Segovia	11 392	1 908	62.6
25	Ciudad Antigua	3 390	564	62.1
26	Laguna de Perlas	7 093	1 138	61.6
27	San Ramón	21 128	3 411	60.3
28	El Rama	35 640	5 827	59.9
29	San Juan de Nicaragua	930	162	59.6
30	Matiguás	27 348	4 620	59.1
31	Bluefields	28 943	5 291	58.4
32	San Nicolás	4 488	722	57.9
33	San Dionisio	10 546	1 719	57.6
34	Río Blanco	20 216	3 230	57.7
35	El Almendro	8 622	1 370	57.1
36	Nueva Guinea	42 396	7 036	56.0
37	San Juan Río Coco	13 223	2 240	55.0
38	San Miguelito	10 873	1 767	54.7
39	Totoyapán	7 339	1 090	53.7
40	Santa Rosa del Peñón	6 098	999	53.5
41	Telpéneca	11 776	1 895	52.9
42	Santo Domingo	7 319	1 226	52.8
43	Achuapa	8 624	1 433	52.7
44	San Lucas	7 718	1 258	52.2
45	El Coral	4 249	721	52.1
46	Quilal	15 956	2 584	51.9
47	San Pedro del Norte	2 891	478	51.7
48	Villanueva	15 396	2 494	51.4
49	San Sebastián de Yalí	15 665	2 635	51.3
50	Muelle de los Bueyes	13 081	2 205	51.2
51	Puerto Morazán	7 502	1 457	51.1
52	La Libertad	6 465	1 132	50.2
53	San Carlos	21 821	3 692	49.9
54	Comalapa	6 221	1 066	49.2
55	Monte	3 748	637	48.9
56	San Juan de Limay	8 047	1 382	48.8
57	San Francisco del Norte	3 877	642	48.7
58	Camocapa	19 290	3 048	48.4
59	Muy Muy	8 457	1 348	48.2
60	San José de los Remates	4 508	779	48.1
61	San Rafael del Norte	9 616	1 659	47.7
62	Villa Sandino	7 150	1 279	47.4
63	Terrabona	7 076	1 191	47.4
64	Santo Tomás del Norte	4 011	640	47.4
65	Santa Lucía	4 551	826	47.3
66	Macuelizo	3 280	551	46.5
67	Teustepe	14 268	2 482	46.3
68	San Francisco de Cuapa	3 072	532	46.1
69	Jinotega	51 741	9 064	45.7
70	Somotillo	15 621	2 564	45.5
71	Boaco	26 305	4 504	45.0
72	Esquipulas	8 471	1 461	44.6
73	El Viejo	40 002	7 159	44.6
74	Altagracia	10 173	1 657	44.2
75	Santa María	2 252	368	44.1
76	Mozote	3 649	575	43.1

No.	Municipios	Total de Población	Total de Hogares	Incidencia de la Pobreza Extrema
1	El Sauce	14 030	2 323	42.2
2	El Jicaró	13 011	2 130	42.2
3	Acoyapa	8 494	1 410	42.0
4	San Lorenzo	11 475	1 865	41.5
5	Cinco Pinos	3 471	555	41.1
6	Corn Island	2 966	598	40.9
7	Cárdenas	3 397	568	40.3
8	El Realgo	4 322	826	40.3
9	Las Sabanas	2 015	301	39.4
10	Niquinohomo	6 729	1 148	38.2
11	San Rafael del Sur	18 644	3 593	38.1
12	La Concordia	2 934	543	38.1
13	La Paz Centro	12 848	2 348	37.7
14	San Fernando	3 732	665	37.1
15	Matagalpa	59 083	9 969	37.1
16	Telica	10 477	1 810	36.5
17	Jalapa	23 791	4 033	36.2
18	El Jicaral	4 647	819	36.2
19	Posoltega	7 517	1 274	35.9
20	Dipilto	2 347	395	35.5
21	Belén	6 667	1 268	35.5
22	Dinamo	9 518	1 539	35.0
23	San Francisco Libre	3 967	697	34.4
24	Buenos Aires	2 127	423	33.8
25	La Concepción	12 226	2 110	33.6
26	Pueblo Nuevo	8 397	1 413	33.3
27	La Ciguasta	1 524	273	32.7
28	La Trinidad	7 910	1 403	32.3
29	Mateare	11 075	2 034	32.2
30	Trisma	3 983	746	32.0
31	Larreynaga	11 122	1 940	31.9
32	Condega	11 210	1 876	31.7
33	Tola	8 167	1 418	31.7
34	Santo Tomás	6 310	1 092	31.5
35	Ciudad Dario	15 818	2 644	31.2
36	San Juan de Oriente	1 665	307	30.8
37	Nandame	12 791	2 217	30.6
38	San Pedro de Lóvago	2 811	490	30.3
39	Somoto	12 538	2 075	30.1
40	Quezaltenango	3 023	571	29.9
41	Villa El Carmen	9 550	1 811	29.7
42	La Paz de Carazo	1 713	285	29.6
43	Chinandega	41 593	7 608	29.4
44	Yalaguina	3 715	615	29.4
45	Sebaco	11 255	1 942	29.3
46	Tiptapa	34 373	6 127	29.2
47	Mesatepe	10 979	1 906	29.0
48	Driá	2 133	376	28.2
49	Moyogalpa	3 111	577	28.1
50	San Isidro	6 175	1 026	28.0
51	Nandaimo	3 453	606	27.9
52	San Marcos	9 417	1 694	27.5
53	Chichigalpa	14 582	2 584	26.5
54	Jucigapa	16 668	2 965	26.3
55	Dinamita	18 522	3 205	26.1
56	Granada	33 914	5 621	25.9
57	Prota	3 634	712	25.8
58	El Crucero	4 144	754	25.7
59	Palacagüina	4 187	872	24.7
60	Santa Teresa	5 326	898	24.5
61	Masaya	41 797	6 954	24.4
62	San Jorge	2 289	451	24.3
63	Nagarote	9 876	1 861	24.2
64	Estelí	32 646	5 847	24.0
65	Catrina	2 181	379	23.7
66	Ciudad Sandino	20 705	3 500	22.2
67	Ocotal	9 134	1 654	21.4
68	San Juan del Sur	3 839	650	20.6
69	Tricantepe	8 722	1 178	20.2
70	Conito	3 947	771	19.9
71	León	43 835	7 479	19.5
72	Dolores	1 902	265	19.1
73	Jinotepe	9 913	1 707	19.0
74	El Rosario	1 232	221	18.9
75	Nindirí	3 710	1 544	18.6
76	Managua	189 818	31 970	15.7
77	Rivas	7 094	1 239	13.5

MAPA 3. INCIDENCIA DE LA POBREZA EXTREMA POR HOGAR SEGÚN BARRIO Y COMARCA

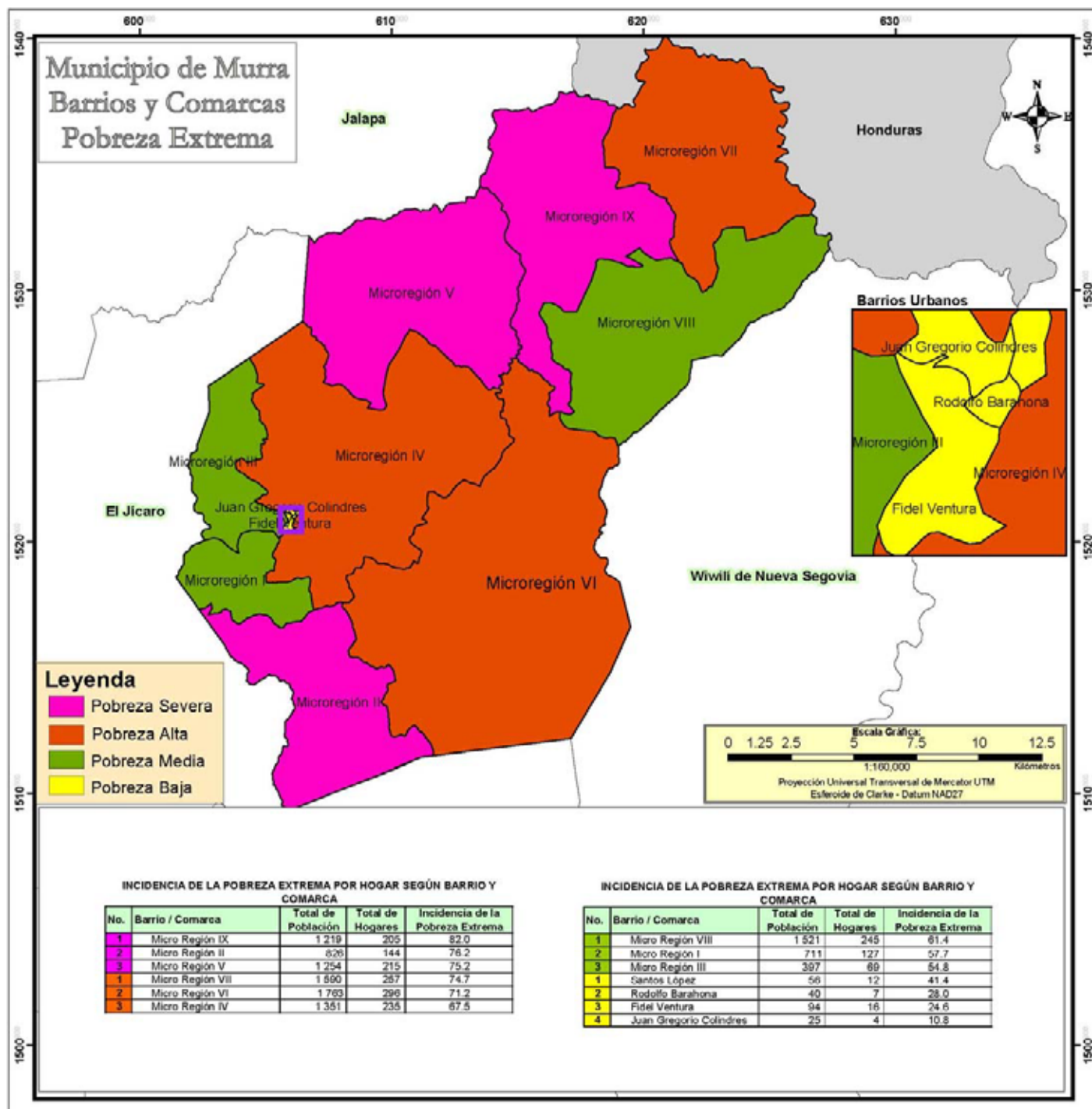



Capítulo III

III Censo Nacional Agropecuario 2001
(III CENAGRO)

CAPÍTULO III. III CENSO NACIONAL AGROPECUARIO 2001 (III CENAGRO)

Definiciones Básicas

Explotaciones Agropecuarias (EA's)

La unidad estadística de investigación en el III Censo Nacional Agropecuario es la Explotación Agropecuaria (EA), definida como: "Todo terreno que se utiliza total o parcialmente para la producción agropecuaria: agricultura, ganadería o una combinación de ambas, que se explota como unidad técnica y económica dentro de un municipio; sin consideración del tamaño, régimen de tenencia ni condición jurídica."

Productor o productora

La explotación agropecuaria es conducida por un productor o productora que se define como: la persona natural o jurídica que tiene responsabilidad técnica y económica de la explotación agropecuaria y que puede ser apoyado por un administrador o mandador. El productor o productora puede adoptar diferentes condiciones jurídicas:

Productor o productora individual (Persona Natural), "es la persona que trabaja y toma las decisiones en la explotación agropecuaria por sí misma."

Cooperativa, es una entidad productiva formada por diez o más personas constituidas legalmente y registrada de acuerdo a las leyes vigentes."

Colectivo familiar, definido como "dos o más individuos del mismo o diferentes hogares que explotan conjuntamente la explotación agropecuaria, donde la toma de decisiones la realizan en conjunto y los beneficios se reparten entre ellos."

Empresa, puede también adoptar la forma de empresa que es "una entidad jurídica o conjunto de entidades que poseen o controlan todas las actividades de producción de uno o varios establecimientos y explotaciones agropecuarias."

Comunidad indígena, comprende "las tierras bajo la jurisdicción o administración de comunidades indígenas, tribus o clanes y están dirigidas por un consejo de ancianos."

Administración pública, "son aquellas administradas por funcionarios de la administración central o local de país, declaradas de utilidad pública."

Cultivos anuales o temporales

Son aquellos que son sembrados nuevamente luego que fueron cosechados y su ciclo vegetativo por lo general es menor de un año. Por ejemplo el maíz, frijol, arroz, sorgo, maní, ajonjolí, soya, algodón y las hortalizas como la cebolla, chile, repollo, tomate, entre otros.

Cultivos permanentes y semi-permanentes

Son aquellos que no deben ser sembrados luego de cada cosecha, con ciclo vegetativo de uno a más años y en plantaciones compactas. Por ejemplo el cacao, caña de azúcar, coco, pitahaya y plátano, entre otros.

Existencia de ganado

Total de cabezas y número de animales existentes en las explotaciones agropecuarias como vacas, toros, bueyes (bovino), cerdos (porcino), caballos, yeguas, mulas, burros, asnos (equino), cabras y ovejas (caprino).

Total de aves de corral

Total de aves (pollos(as), gallinas, gallos, chompipes y otras aves de corral) existente en las Explotaciones Agropecuarias.

CUADRO 5. PRINCIPALES INDICADORES AGROPECUARIOS AL MENOR NIVEL DE DESAGREGACIÓN GEOGRÁFICA

Municipio, Comarca y Localidad	Principales Indicadores Agropecuarios								
	Explotaciones Agropecuarias (EA's)	Cooperativa, Colectivo Familiar, Empresa, Comunidad Indígena, Otras	Productores Agropecuarios Individuales		Productores Agropecuarios Individuales Analfabetos	Pertenece a alguna Organización de Productores Agropecuarios	EA's que Recibieron Asistencia Técnica Agropecuaria de:		
			Hombre	Mujer			MAG-FOR, INTA, IDR	ONG	Otras
MURRA	1 310	2	1 108	200	669	216	45	34	72
Urbano									
Murra	12	-	9	3	4	3	-	-	-
Murra Urbano	12	-	9	3	4	3	-	-	-
Comarca	1 298	2	1 099	197	665	213	45	34	72
Palo Alto	277	-	236	41	144	21	8	5	29
La Pita	37	-	33	4	20	3	-	-	-
El Mapa	13	-	13	-	6	1	-	-	3
Helada	40	-	31	9	20	2	-	-	3
Palo Alto	51	-	40	11	32	-	1	2	9
San Pablo Arriba	15	-	14	1	6	1	-	-	2
La Paz	36	-	30	6	24	5	1	1	3
Las Dalias	8	-	8	-	3	1	-	-	-
Las Dantas	17	-	15	2	7	5	1	2	5
Las Victorias	50	-	44	6	23	3	5	-	4
Minas De Plantas	10	-	8	2	3	-	-	-	-
El Paraisito	180	1	155	24	95	7	-	-	2
El Paraisito	53	-	52	1	21	5	-	-	-
Quebrada Negra	33	-	27	6	14	1	-	-	-
La Esperanza	33	1	26	6	18	-	-	-	-
San Pablo	36	-	30	6	25	-	-	-	1
El Rosario	25	-	20	5	17	1	-	-	1
Wanito	101	1	86	14	40	4	1	-	1
Wanito Arriba	29	-	27	2	11	2	-	-	-
La Tejera	21	-	16	5	12	1	1	-	1
Vuelta Redonda	21	-	21	-	6	1	-	-	-
Planes De Wanito	30	1	22	7	11	-	-	-	-
Guapinolito	78	-	64	14	43	12	-	3	-
El Dorado	27	-	21	6	14	4	-	1	-
El Guapinolito	25	-	22	3	16	3	-	-	-
La Reforma	26	-	21	5	13	5	-	2	-
La Gongojas	93	-	76	17	45	29	-	16	5
Doradito	15	-	14	1	3	7	-	4	2
La Selva	34	-	27	7	20	5	-	-	-
San Pablito	17	-	16	1	6	9	-	7	2
Congoja Arriba	16	-	9	7	10	4	-	2	-
Congoja Abajo	11	-	10	1	6	4	-	3	1
Cedrales	233	-	210	23	123	80	2	2	17
Doradito	40	-	37	3	14	10	1	1	-
Arenales	59	-	55	4	37	18	-	-	2
Robert	36	-	32	4	20	11	1	-	-
Los Angeles	8	-	6	2	2	4	-	-	2
Cedrales	27	-	21	6	13	17	-	-	4
Cedrales Abajo	23	-	22	1	17	8	-	-	-
Cedrales Arriba	22	-	19	3	7	12	-	1	9
San Antonio De Chachagua	18	-	18	-	13	-	-	-	-
Santo Domingo	74	-	57	17	30	10	7	4	3
El Plantel	13	-	9	4	2	1	1	-	-
Santo Domingo	34	-	24	10	14	4	6	4	3
San Francisco Arriba	27	-	24	3	14	5	-	-	-

CUADRO 5. PRINCIPALES INDICADORES AGROPECUARIOS AL MENOR NIVEL DE DESAGREGACIÓN GEOGRÁFICA

Municipio, Comarca y Localidad	Principales Indicadores Agropecuarios								
	Explotaciones Agropecuarias (EA's)	Cooperativa, Colectivo Familiar, Empresa, Comunidad Indígena, Otras	Productores Agropecuarios Individuales		Productores Agropecuarios Individuales Analfabetos	Pertenece a alguna Organización de Productores Agropecuarios	EA's que Recibieron Asistencia Técnica Agropecuaria de:		
			Hombre	Mujer			MAG-FOR, INTA, IDR	ONG	Otras
San Gregorio	87	-	70	17	41	37	24	3	12
El Carmen	16	-	14	2	7	7	5	1	3
San Juan De Murra	12	-	9	3	6	3	1	-	-
Las Animas	11	-	8	3	6	7	4	-	-
La Poza	7	-	7	-	-	3	2	-	-
San Gregorio	7	-	7	-	5	5	2	-	1
Santa Julia	13	-	10	3	5	7	6	1	4
La Montañita	21	-	15	6	12	5	4	1	4
Paredes	175	-	145	30	104	13	3	1	3
Paredes Arribas	24	-	19	5	8	7	-	1	2
Paredes Abajo	24	-	18	6	15	3	1	-	1
Las Flores Arriba	12	-	8	4	7	-	-	-	-
California	9	-	7	2	6	-	-	-	-
San Jerónimo	31	-	28	3	24	2	2	-	-
La Culebra	25	-	21	4	16	-	-	-	-
San Miguel De Chachagua	8	-	8	-	6	-	-	-	-
Las Naranjas	16	-	14	2	7	-	-	-	-
Olingo Arriba	15	-	11	4	12	1	-	-	-
La Gotera	11	-	11	-	3	-	-	-	-

CUADRO 5. PRINCIPALES INDICADORES AGROPECUARIOS AL MENOR NIVEL DE DESAGREGACIÓN GEOGRÁFICA

Municipio, Comarca y Localidad	Principales Indicadores Agropecuarios									
	EA's que Recibieron Capacitación Agropecuaria de:			EA's que Obtuvieron Crédito Agropecuario	Tamaño de las Explotaciones Agropecuarias					
	MAG-FOR, INTA, IDR	ONG	Otras		Menos de 10 Mzs	De 10 a 50 Mzs	De 50.01 a 100 Mzs	De 100.01 a 200 Mzs	De 200.01 a 500 Mzs	Más de 500 Mzs
MURRA	64	45	105	223	412	701	148	36	10	3
Urbano										
Murra	1	-	-	2	5	5	1	1	-	-
Murra Urbano	1	-	-	2	5	5	1	1	-	-
Comarca	63	45	105	221	407	696	147	35	10	3
Palo Alto	9	5	33	50	95	144	32	5	1	-
La Pita	-	-	1	6	20	12	5	-	-	-
El Mapa	-	-	3	1	1	9	3	-	-	-
Helada	-	-	5	5	12	20	7	1	-	-
Palo Alto	-	1	7	14	26	24	-	1	-	-
San Pablo Arriba	-	-	1	1	5	7	2	1	-	-
La Paz	1	1	3	4	14	16	5	1	-	-
Las Dalias	-	-	1	2	3	4	1	-	-	-
Las Dantas	1	1	4	8	3	13	1	-	-	-
Las Victorias	3	1	3	9	9	32	7	1	1	-
Minas De Plantas	4	1	5	-	2	7	1	-	-	-
El Paraisito	1	1	7	7	46	105	23	3	2	1
El Paraisito	-	1	5	4	12	30	11	-	-	-
Quebrada Negra	-	-	-	-	12	16	5	-	-	-
La Esperanza	-	-	-	1	9	24	-	-	-	-
San Pablo	-	-	1	1	7	23	4	1	-	1
El Rosario	1	-	1	1	6	12	3	2	2	-
Wanito	1	-	1	6	52	37	8	3	1	-
Wanito Arriba	-	-	-	2	16	11	-	1	1	-
La Tejera	1	-	1	1	12	7	2	-	-	-
Vuelta Redonda	-	-	-	2	7	13	-	1	-	-
Planes De Wanito	-	-	-	1	17	6	6	1	-	-
Guapinolito	-	3	-	2	19	46	12	1	-	-
El Dorado	-	1	-	1	13	12	2	-	-	-
El Guapinolito	-	-	-	-	4	16	4	1	-	-
La Reforma	-	2	-	1	2	18	6	-	-	-
La Gongojas	-	16	5	14	23	63	5	2	-	-
Doradito	-	4	2	4	5	9	1	-	-	-
La Selva	-	-	-	4	7	24	2	1	-	-
San Pablito	-	7	2	3	6	10	1	-	-	-
Congoja Arriba	-	2	-	2	2	13	-	1	-	-
Congoja Abajo	-	3	1	1	3	7	1	-	-	-
Cedrales	9	10	35	36	88	112	21	10	1	1
Doradito	-	1	-	8	9	27	3	1	-	-
Arenales	1	2	18	12	22	28	5	3	-	1
Robert	5	-	3	1	22	11	2	1	-	-
Los Angeles	1	1	3	3	5	2	1	-	-	-
Cedrales	-	-	5	3	14	11	2	-	-	-
Cedrales Abajo	1	5	1	3	10	6	4	2	1	-
Cedrales Arriba	1	1	5	5	2	16	2	2	-	-
San Antonio De Chachagua	-	-	-	1	4	11	2	1	-	-
Santo Domingo	11	6	7	19	19	41	8	3	2	1
El Plantel	2	1	-	1	7	2	1	1	1	1
Santo Domingo	6	5	6	7	6	24	4	-	-	-
San Francisco Arriba	3	-	1	11	6	15	3	2	1	-

CUADRO 5. PRINCIPALES INDICADORES AGROPECUARIOS AL MENOR NIVEL DE DESAGREGACIÓN GEOGRÁFICA

Municipio, Comarca y Localidad	Principales Indicadores Agropecuarios									
	EA's que Recibieron Capacitación Agropecuaria de:			EA's que Obtuvieron Crédito Agropecuario	Tamaño de las Explotaciones Agropecuarias					
	MAG-FOR, INTA, IDR	ONG	Otras		Menos de 10 Mzs	De 10 a 50 Mzs	De 50.01 a 100 Mzs	De 100.01 a 200 Mzs	De 200.01 a 500 Mzs	Más de 500 Mzs
San Gregorio	28	2	13	48	25	52	9	1	-	-
El Carmen	4	-	3	9	2	9	4	1	-	-
San Juan De Murra	2	-	-	8	4	8	-	-	-	-
Las Animas	4	-	-	10	4	7	-	-	-	-
La Poza	3	-	-	5	2	3	2	-	-	-
San Gregorio	3	-	1	3	2	4	1	-	-	-
Santa Julia	6	1	4	7	5	8	-	-	-	-
La Montaña	6	1	5	6	6	13	2	-	-	-
Paredes	4	2	4	39	40	96	29	7	3	-
Paredes Arribas	1	-	2	8	5	13	4	1	1	-
Paredes Abajo	1	2	2	9	9	13	-	2	-	-
Las Flores Arriba	-	-	-	1	1	10	1	-	-	-
California	-	-	-	2	2	6	1	-	-	-
San Jerónimo	1	-	-	5	5	18	6	1	1	-
La Culebra	1	-	-	-	4	16	5	-	-	-
San Miguel De Chachagua	-	-	-	1	1	6	1	-	-	-
Las Naranjas	-	-	-	6	8	6	1	-	1	-
Olingo Arriba	-	-	-	3	4	3	6	2	-	-
La Gotera	-	-	-	4	1	5	4	1	-	-

CUADRO 5. PRINCIPALES INDICADORES AGROPECUARIOS AL MENOR NIVEL DE DESAGREGACIÓN GEOGRÁFICA

Municipio, Comarca y Localidad	Principales Indicadores Agropecuarios								Total de Aves de Corral
	EA's que Sembraron Cultivos Anuales o Temporales			EA's con Cultivos Permanentes y Semi-permanentes	Existencia de Ganado				
	Granos Básicos	Oleaginosas	Otros Cultivos Temporales		Bovino	Porcino	Equino	Ovino y Caprino	
MURRA	939	-	17	1 068	3 518	955	1 835	29	19 544
Urbano									
Murra	8	-	1	8	33	4	15	-	94
Murra Urbano	8	-	1	8	33	4	15	-	94
Comarca	931	-	16	1 060	3 485	951	1 820	29	19 450
Palo Alto	177	-	3	249	636	152	397	-	4 176
La Pita	28	-	-	28	210	20	69	-	685
El Mapa	12	-	-	12	16	20	25	-	341
Helada	31	-	1	37	102	41	68	-	714
Palo Alto	32	-	-	46	73	35	63	-	718
San Pablo Arriba	6	-	-	15	15	14	15	-	178
La Paz	16	-	-	35	83	4	59	-	592
Las Dalias	5	-	-	4	-	-	12	-	104
Las Dantas	12	-	-	13	22	2	23	-	153
Las Victorias	26	-	2	49	105	15	59	-	472
Minas De Plantas	9	-	-	10	10	1	4	-	210
El Paraisito	151	-	5	150	298	105	268	-	3 009
El Paraisito	46	-	5	48	32	44	92	-	1 004
Quebrada Negra	31	-	-	29	15	19	40	-	450
La Esperanza	31	-	-	18	65	7	37	-	553
San Pablo	19	-	-	35	74	11	49	-	438
El Rosario	24	-	-	20	112	24	50	-	564
Wanito	91	-	1	36	498	104	172	1	1 676
Wanito Arriba	21	-	1	20	126	16	42	-	443
La Tejera	21	-	-	5	111	17	24	-	419
Vuelta Redonda	21	-	-	7	84	46	45	1	431
Planes De Wanito	28	-	-	4	177	25	61	-	383
Guapinolito	70	-	2	64	85	125	68	-	1 240
El Dorado	26	-	2	18	9	18	15	-	285
El Guapinolito	20	-	-	21	31	71	28	-	460
La Reforma	24	-	-	25	45	36	25	-	495
La Gongojas	52	-	-	90	57	37	85	-	1 054
Doradito	7	-	-	15	18	1	9	-	168
La Selva	21	-	-	34	15	15	50	-	491
San Pablito	4	-	-	16	-	-	9	-	88
Congoja Arriba	13	-	-	15	17	10	9	-	210
Congoja Abajo	7	-	-	10	7	11	8	-	97
Cedrales	104	-	2	202	412	99	240	28	2 295
Doradito	10	-	-	38	84	11	57	-	666
Arenales	16	-	-	56	92	26	34	28	535
Robert	23	-	1	27	17	4	14	-	243
Los Angeles	2	-	-	5	5	5	15	-	146
Cedrales	12	-	-	24	23	13	25	-	222
Cedrales Abajo	13	-	-	19	71	19	36	-	193
Cedrales Arriba	16	-	1	19	56	10	36	-	195
San Antonio De Chachagua	12	-	-	14	64	11	23	-	95
Santo Domingo	63	-	1	62	481	64	120	-	1 357
El Plantel	8	-	-	13	271	8	28	-	285
Santo Domingo	29	-	1	29	35	4	42	-	610
San Francisco Arriba	26	-	-	20	175	54	50	-	462

CUADRO 5. PRINCIPALES INDICADORES AGROPECUARIOS AL MENOR NIVEL DE DESAGREGACIÓN GEOGRÁFICA

Municipio, Comarca y Localidad	Principales Indicadores Agropecuarios								Total de Aves de Corral
	EA's que Sembraron Cultivos Anuales o Temporales			EA's con Cultivos Permanentes y Semi-permanentes	Existencia de Ganado				
	Granos Básicos	Oleaginosas	Otros Cultivos Temporales		Bovino	Porcino	Equino	Ovino y Caprino	
San Gregorio	77	-	2	72	199	34	122	-	1 226
El Carmen	12	-	2	14	70	2	29	-	261
San Juan De Murra	11	-	-	8	19	9	18	-	186
Las Animas	11	-	-	9	21	8	7	-	219
La Poza	7	-	-	7	2	5	18	-	115
San Gregorio	7	-	-	6	15	3	8	-	62
Santa Julia	10	-	-	12	6	5	16	-	132
La Montañita	19	-	-	16	66	2	26	-	251
Paredes	146	-	-	135	819	231	348	-	3 417
Paredes Arribas	15	-	-	21	114	23	41	-	307
Paredes Abajo	21	-	-	20	45	7	34	-	477
Las Flores Arriba	11	-	-	3	47	22	31	-	215
California	8	-	-	9	-	7	9	-	167
San Jerónimo	27	-	-	21	114	36	59	-	640
La Culebra	23	-	-	19	80	27	37	-	417
San Miguel De Chachagua	6	-	-	7	-	3	11	-	66
Las Naranjas	11	-	-	14	92	40	28	-	364
Olingo Arriba	13	-	-	14	177	37	57	-	436
La Gotera	11	-	-	7	150	29	41	-	308



Capítulo IV

**Directorio Económico Urbano 2002
(Actualización 2005)**



CAPÍTULO IV. DIRECTORIO ECONÓMICO URBANO 2002 (Actualización 2005)

Definiciones Básicas

Los datos del Directorio Económico Urbano se obtuvieron a través del Censo Económico realizado por el Banco Central en toda el área urbana del país en el año 2001-2002, el que fue actualizado al 2005 a través de registros administrativos proporcionados por las alcaldías municipales.

Hogares con actividad económica

Unidad dedicada a la producción de bienes o servicios, que se caracteriza por funcionar con un bajo nivel de organización, con poca o ninguna división entre el trabajo y el capital en cuanto a factores de producción y a pequeña escala. Las relaciones laborales, cuando existen, se basan generalmente en el empleo ocasional, en el parentesco o en las relaciones personales y sociales, y no en acuerdos contractuales que supongan garantías formales.

Los activos fijos y los activos de otra clase utilizados no pertenecen a las unidades de producción sino a sus propietarios. Las unidades como tales no pueden realizar transacciones, ni intervenir en contratos con otras unidades, ni contraer pasivos, en nombre propio. Estas unidades de producción no tienen registros contables, razón social ni persona jurídica.

Establecimiento

Una empresa o parte de una empresa que, de manera independiente, se dedica exclusiva o predominantemente a un tipo de actividad económica dentro de una zona geográfica, y respecto de la cual existen o pueden recopilarse datos con cierta precisión.

CUADRO 6.1. CANTIDAD DE HOGARES URBANOS CON ACTIVIDAD ECONÓMICA Y NÚMERO DE TRABAJADORES

Municipio y Rama de Actividad	Total	
	Hogares con Actividad Económica	Trabajadores
MURRA	40	65
Alimentos	1	1
Bebidas	-	-
Tabaco	-	-
Textiles	-	-
Vestuario	-	-
Cuero y productos de cuero	-	-
Calzado	-	-
Madera y productos de madera	-	-
Muebles	-	-
Imprenta y editoriales	-	-
Minerales no metálicos	-	-
Productos metálicos	1	1
Maquinaria y equipos eléctrico y no eléctrico	-	-
Material de transporte	-	-
Diversos (industria)	-	-
Comercio al por mayor	-	-
Comercio al por menor	27	43
Comercio automotriz	1	1
Hoteles	1	2
Restaurantes	6	11
Servicios empresariales	-	-
Servicios comunitarios	3	6
Enseñanza	-	-
Salud	-	-
Reparación y mantenimiento de vehículo	-	-
Transporte, almacenamiento y comunicaciones	-	-
Intermediación financiera	-	-

Fuente: BCN. Directorio Económico año 2002, actualizado al año 2005

CUADRO 6.2. CANTIDAD DE ESTABLECIMIENTOS URBANOS Y NÚMERO DE TRABAJADORES

Municipio y Rama de Actividad	Total	
	Establecimientos	Trabajadores
MURRA	4	26
Alimentos	-	-
Bebidas	-	-
Calzado	-	-
Madera y productos de madera	-	-
Muebles	-	-
Imprenta y editoriales	-	-
Minerales no metálicos	-	-
Material de transporte	-	-
Comercio al por mayor	-	-
Comercio al por menor	-	-
Comercio automotriz	-	-
Hoteles	-	-
Restaurantes	-	-
Servicios empresariales	1	2
Servicios comunitarios	1	1
Enseñanza	-	-
Salud	-	-
Reparación y mantenimiento de vehículo	-	-
Intermediación financiera	2	23

Fuente: BCN. Directorio Económico año 2002, actualizado al año 2005.



Capítulo V

Proyección de Población Municipal, 2005-2020. Revisión 2007

CAPÍTULO V. PROYECCIÓN DE POBLACIÓN MUNICIPAL, 2005 – 2020. REVISIÓN 2007

Definiciones Básicas

Se presentan las proyecciones de población municipal por sexo, elaboradas con base a los techos departamentales resultantes de la revisión realizada en el año 2007, de las proyecciones de población a nivel nacional, utilizando los resultados del VIII Censo Nacional de Población 2005 y de la Encuesta Nicaragüense de Demografía y Salud 2006/07.

Con el Objetivo de valorar la tendencia y coherencia de los datos municipales, a lo largo del período 1971 – 2005, se analizaron las tasas de crecimiento y proporciones de población arrojadas por los censos de población, estimándose el grado de omisión para cada municipio. Posteriormente, se obtuvieron las tasas de crecimiento por municipio, las cuales fueron ajustadas a las tasas estimadas para los departamentos. Finalmente, para la proyección hasta el año 2020, se tomó la población base del año 2005 ajustándose a los techos departamentales proyectados al 30 de junio de cada año.

Para desagregar la población total municipal por sexo, se analizó el comportamiento del índice de masculinidad entre 1995 y 2005, tomándose en la mayoría de los municipios, el índice de masculinidad del censo de 2005, proyectando dicho indicador con una disminución del 10 por ciento entre 2005 y 2020. La población resultante se ajustó a los techos departamentales y por diferencia se obtuvo la población femenina.

CUADRO 7. PROYECCIONES DE POBLACIÓN AL 30 DE JUNIO POR SEXO, SEGÚN AÑO CALENDARIO Y TASA DE CRECIMIENTO. PERIODO 2005 - 2020.

Municipio, Año y Tasa de Crecimiento	Ambos Sexos	Hombres	Mujeres
MURRA			
2005	15 712	8 164	7 548
2006	15 911	8 260	7 651
2007	16 111	8 355	7 756
2008	16 311	8 450	7 861
2009	16 507	8 542	7 965
2010	16 704	8 635	8 069
2011	16 911	8 734	8 177
2012	17 118	8 832	8 286
2013	17 322	8 929	8 393
2014	17 522	9 025	8 497
2015	17 720	9 120	8 600
2016	17 927	9 224	8 703
2017	18 130	9 328	8 802
2018	18 331	9 433	8 898
2019	18 523	9 531	8 992
2020	18 732	9 629	9 103
Tasa de Crecimiento			
2005 - 2010	1.2	1.1	1.3
2010 - 2015	0.9	0.9	1.0
2015 - 2020	1.1	1.1	1.1



Nicaragua

Objetivos de Desarrollo del Milenio
Sistema de las Naciones Unidas



Objetivo No. 1

Que todos tengamos un trabajo digno y alimento en nuestra mesa.



Objetivo No. 2

Que niños y niñas tengan una educación primaria completa.



Objetivo No. 3

Que mujeres y hombres tengamos las mismas oportunidades.



Objetivo No. 4

Que nuestros niños y niñas no mueran por enfermedades prevenibles.



Objetivo No. 5

Que todas las mujeres tengan una maternidad saludable.



Objetivo No. 6

Que no avance el VIH/SIDA, la malaria y otras enfermedades.



Objetivo No. 7

Que nuestro medio ambiente perdure y tengamos acceso al agua.



Objetivo No. 8

Que Nicaragua y el mundo entero formen una alianza para el desarrollo.

Más información sobre los Objetivos de Desarrollo del Milenio en Nicaragua:

www.onu.org.ni • www.undp.org.ni

